京城日報 夕刊 三月三十日（木）
發行兼編輯印刷人 小川三之介 發行所 京城府太平通一丁目 京城日報社

すき焼 鳥料理 水炊 喜久家 本町二丁目 喜樂館横 電本三八三番

地方自治制への躍進
四月一日を以て新道制實施さる
五月十日一齊に道議選施行
愈よ逐鹿戰本舞臺へ

愈よあす（三月三十一日）午後十二時を以て全鮮各道々評議員の任期滿了となり、四月一日より新道制の實施を見る結果、道地方費令は廢止となり、道評議員會の制度は自然消滅の運命に逢着するのである。斯くて五月十日全鮮一齊に道會議員の選舉が行はれ、新道會の招集を見るは六月初旬以後となる見込みであるから、その間二ヶ月間の道豫算執行を如何にするかに就いては、四月一日成立の各道豫算は道知事の權限において執行せしむることとしてゐるが、大體において急を要するものは原案執行によつて遂行し急を要せざるものは道會をまつて決定の方針としてゐる。但し急施の事項でも道知事が總督の指揮を仰いで執行することが出來るから場合によつてはさうした問題もおこるかも知れないと言はれてゐる、なほ各道の選舉告示はいよいよ四月一日以後に於て行はれることになつたので、選舉界も本格的舞臺を展開するものと見られてゐる

芳澤氏の渡支は全く個人的旅行
誤解を招く虞ある爲 當局は之を希望せず

【東京電話】前外相芳澤謙吉氏は[illegible]氏と同道、二十八日夜東京發渡支視察に赴いたが右は政府乃至外務省とは何等の關係なく全然個人的旅行であつて寧ろ外務省は時節柄芳澤氏の渡支は種々の誤解を招く虞れあるため之を希望せず、制止した事實すらあることを判明した。即ち政府の對支政策は當分支那政府の推移に對し靜觀的態度を保持し、直接交渉は何等の働きかけを行はざることに決定してゐるが、この際前外相芳澤氏が渡支し支那側要人と會見するは支那側に日本政府は直接交渉開始を要望し、芳澤氏に之が斡旋を行はしむるものだとの誤解を與へ日本政府が屈服したとの印象を生ぜしめ宣傳材料を供するのみで、我政府の對支政策遂行上却つて害を生ずることゝなるため、外務當局は芳澤氏の渡支が全く政府の意向に基づけるものにあらず、かつ政治的意味はすこしも有せざることを明白ならしむべく、特に駐支出先官憲にあらかじめ訓電して支那側に誤解を與ふることなきやう手配した

交渉下準備なら 歡迎されまい

【南京電報】南京よりの來電によれば、南京政府側は若し芳澤謙吉氏が日支直接交渉の下準備の爲めで來るなら、支那では餘り歡迎されないであらうとの意見を表明してゐる

李王殿下御入城 奉迎打合會

李王殿下には妃殿下御同列にて來る一日午後五時京城驛御着、御滯鮮相成るに就き、本府、道、軍部、府等の關係者は三十日午前十時より府尹應接室に會合、左の打合せを決定した
一、府內諸團體に通知出迎をなさしむる事
二、御通過沿道は御入城、御退京當日國旗を掲揚する事

證券投資に聯邦政府監督

【ワシントン廿九日發電】ルーズヴエルト大統領はかねて證券思惑取締對策を考究中のところ、二十九日いよいよ議會に特別教書を送り聯邦政府に證券投資の監督權を附與すべきことを勸告し、更に同大統領は近く各取引所に於いて取扱はれる證券類の監督取締に關する立法を議會に勸告せんとしてゐる

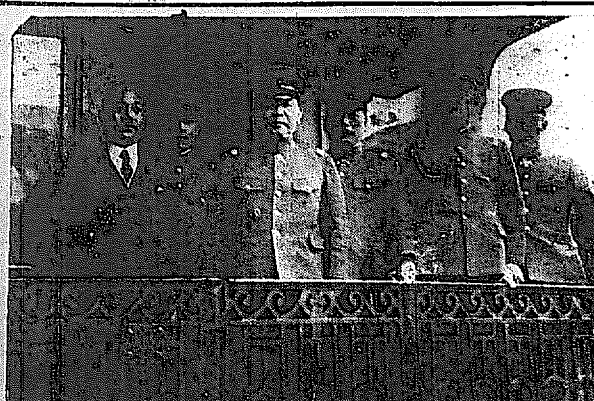

軍縮の成果は世界的な謎だ
建川軍縮全權今朝京城驛通過
熱意をこめて語る

第二次歐洲大戰以來——の危險なる情勢の下にある軍縮會議に全權として出席中の建川美次中將は日本の聯盟脫退と共に三月八日敢然席を蹴つてゼネヴアを出發シベリア經由歸朝の途につき、新京に於いて溥儀執政、武藤全權等と會見、途中○○留守師團長に補せられ四月一日歸京後復命の後赴任の豫定であるが、隨員伊原大尉と共に三十日午前十時京城通過[illegible]京城驛頭には長途の勞苦を犒ふ兒玉軍參謀長、岩佐憲兵司令官其他軍部の出迎へを受け

ヤア、ヤア、御苦勞でしたと意味深長な挨拶を交換して兒玉軍參謀長と同車した同氏は日本切つての軍縮通として知られ、議場の中にも斷乎たる帝國の所信を各國の前に披瀝した經驗を左の如く語つた

日本の聯盟脫退と共に軍縮會議の脫退も併せて云々されてゐる樣だが、日本は世界平和の下にこの會議に臨む事は既に聲明した通りで、此の點何等懸念すべきではない

軍縮會議の成果に就ては各國共に危惧して、漸く解消の來るべきを豫想されるに至つたこの間にあつて英國は歐洲の非協調化を防がんとして最後の努力を傾注したわけだ

▼—▲

海軍案は各國共に提示したが、陸軍案の提出は見なかつた、自分は日滿關係が他國と同一觀念の下に見ることは不可能なりとし、日滿議定書に基いて今後の軍備を考慮する旨を力強く聲明して置いた

▼—▲

英國は軍縮會議再開を期し、これでいよいよ曙光が認められぬ樣なら、斷然會議の廢止を覺悟してゐる樣だ、一方獨伊の提携は佛に對抗してヨーロッパ平和の最大なる禍を醸成しつゝあるのは注目すべきだ

▼—▲

國際聯盟規約を楯に取り、大國はこの間日本の脫退阻止を圖り、小國側もよく日支問題は諒解してゐながら結局あゝした事になつたのは遺憾の致す所で止むを得ない

▼—▲

更に日本はあまりに神經過敏だ、各國で夢想だもせぬ南洋委任統治問題に經濟封鎖問題等を持ち出し騷ぎ廻つたので、却つて各國に知恵を附けたもので非常に不利な馬鹿な戰法だ

▼—▲

目下歐洲で騷がれてゐる四ヶ國協定問題は自分が出發した當日英國首相マクドナルド氏、サイモン外相がゼネヴアにやつて來たので詳しいことは知らぬが、全體の空氣からしてあの險惡な歐洲を一刻も早く救ひ出さねば第二次世界大戰の再來も免れぬこの點英國が從來の[illegible]だけでも纏めようと努めてゐるのだが、果して一般的の勝利を獲得させるかどうかが疑はしい英國の主張と是認する諸國とこれに對する佛國の見解は徹底的に正面衝突するだらう

▼—▲

佛國はひとり無責任な軍縮を返し獨逸、ハンガリー、オーストリアなどの新興國は軍備の平等を要求するだらう、マクドナルド氏は怪腕を揮つて軍備の平等權を許さず、佛國と提携せん事を企画してゐる樣だがこれ又？だ

▼—▲

毒ガス問題、軍備の監督機關、大砲、タンク問題も數字上一致點を見出す事は困難な狀勢にあり、軍縮の成果は何時相見得るや大きな世界的謎と言はねばならぬ

郵便局その他 事務分掌規定 卅日改正發表

郵便局事務分掌の增加その他の關係により今回遞信局、電話局事務分掌規定改正は三十日附の本府報を以て發表されたが、それによると京城、釜山兩分掌局の郵便課を郵便課と小包郵便課に二分し[illegible]するものである、なほ元山、新義州分掌局に就ては[illegible]ある時期まで暫く現狀を以て進む豫定である

首相、脫退等を伊勢神宮に奉告
歸途園公と會見懇談 各方面から注目さる

【東京電話】齋藤首相は三十一日伊勢神宮に參拜、聯盟脫退に非常時豫算終了の奉告をなしたる後、四月一日興津に園公を訪問し、老公の諒解をもとめ國內諸問題について懇談する豫定であるが、齋藤首相と園公との會見は來るべき政局の動向を決するものとして、各方面から非常に注目されてゐる

首相蘇大使訪問

【東京電話】齋藤首相は二十九日午後五時四十分ロシア大使館に駐日ソヴエート大使を訪問し、約三十分に亘つて會談を遂げた、右は新任大使の訪問を受けたに對し其の答禮の意味であるが、當面の日露不可侵條約及び國境問題に就ても意見交換がなされた模樣である

全國在鄕軍人幹部重大會議
全會員三百萬を動員し國家思想の普及に努力
來月五日偕行社で開催

【東京電話】滿洲上海事件以來出征將士の歡送迎に國民士氣の鼓舞に相應じ、本部、聯合支部、支部の他內外一般問題につき詳細指示を徹底し國家重大事局に備へる爲全國會員三百萬を動員して、國家思想の普及に努めることゝなつたが、今回の如く全國各聯合支部長、支部長が會議を開くことは同會創立以來始めてのことゝて軍部當局に於てもこれが結果について非常な期待をかけてゐる

滿洲國三千萬「民衆に告ぐ」
國際聯盟脫退に際し 武藤司令官の聲明書

【新京廿九日發電】日本帝國の國際聯盟脫退に關し武藤司令官は『新興滿洲國三千萬民衆に告ぐ』と題し次の如き聲明書を發した、なほこの聲明書は多數印刷され全滿に配布さるゝものである

曩に 國際聯盟が滿洲國否認の態度に出でんとするや、本職は二月十五日聲明を發して此の如き聯盟の舉措に依り、日滿の親善關係は毫も動搖せざる旨を以てせり、然るに聯盟の前途甚だ憂慮なる日滿兩國の凡ゆる努力を無視し、終に滿洲國不承認の議論に固執して再び三千萬の無辜を此の暴虐の下に呻吟せしめんとす、正義を同じ人道を重んずる日本帝國として何ぞ默視すべけんや、即ち斷然聯盟脫退の途に出づるに一決せり、蓋し至れる日本帝國として豫め期したる所にして日滿の親善關係に寸毫の影響なかるべきことも已に宣示せる所なり

顧る に昨秋我日本に於て滿洲國承認の議起るや、日本は萬難を排し[illegible]滿洲國の前途に寄與すべしとの決意を表明し、今や三千萬民衆の目裡に新たなる處、今聯盟の斷行と雖、信義に厚き日本が將來の態度は寸毫も變更なかるべきは贅するの要なし

惟ふ に日本の聯盟脫退に依つて孤立の境に陷るは聯盟自體にして、日滿兩國は愈々親善の度を加ふべく、兩國民は依つて以て其の福祉を增進し得べし、冀くは三千萬民衆須く我帝國の眞意を熟察し、徒に浮説流言に迷はさるゝことなく各々其業に安ずべきなり、右宣示す

昭和八年三月二十八日 關東軍司令官 武藤信義

軍司令官師團長會議 けふ第一日

【東京電話】軍司令官、師團長會議第一日は三十日午前九時より陸軍省第一會議室に開催、朝鮮軍司令官、臺灣軍司令官、第一師團長はじめ各師團長および留守司令官、中央部より荒木陸相、柳川次官、[illegible]參謀次長、山岡軍務局長、各部局長ら出席し、荒木陸相より訓示あり、ついで陸軍省側諸當局より事務につき打合せを行ひ正午休憩に入り、戸山學校における陸相招待午餐會に出席、さらに午後二時より再開して議題の事項につき協議を遂げ午後四時半散會

選舉法改正案 再び審議研究 來議會に提出

【東京電話】今議會において不徹底な改正案との非難を受け、議會未了となつた選舉法改正案は再び法制審議會に於て選舉制度を比例代表制をも含む全面的改正案を立案し來議會に提出することゝなつた

詔書の御趣旨徹底に
內務省議開催 長官會議で訓示

【東京電話】國際聯盟脫退に伴ひ畏くも非常時局を救ぶ詔書を渙發され、國民をして向ふ所を示させられたので、內務省では聖旨を奉戴してこれが國民への徹底方に就て、二十九日午後一時半より內務省に省議を開き協議を重ねた結果、來る四月十七日より開催される地方長官會議に於て特に山本內相よりこの旨を訓示し、聖旨を徹底せしめ官民一致協力し、以て難局打開に邁進すべき旨を訓示することに決した

混亂せる北平街 支那兵橫行す

【北平發電】目下北平一帶は支那兵橫行し、夜七時となるや離れざる家といはず住宅といはず片ぱしから押入して家具、金品を強要し、もし聽き入れざれば暴行を加へ甚だしきは兇器を用ひる等の事件もあり、一般通行者に對する掠奪行爲は勿論で大小の事件は數件にのぼり治安は全くなくなつたので、北平市街は全く死と恐怖の街と化しつゝある、なほ北支における戰傷者の收容されるもの天津に約二千名、北平に三千名、その他各都市に五百乃至二千名を收容し、國際聯盟の不完全と衛生設備の不足のため毎日死亡者少からず、これに收容以外の患者を合算するとその數は何萬といふ多大

奈良武官長來月停年で勇退
後任は本庄中將の筈

【東京電話】侍從武官長奈良武次大將はいよいよ來る四月六日をもつて停年に達し、豫備役に編入されることとなり、同時に其の後任として軍事參議官本庄繁中將が武官長に親補せらるゝ筈であるが、勇退する奈良大將に對しては、大正十一年十一月侍從武官長に親補せられて以來の勤勞なる功績に對して、特別の御沙汰をもつて男爵を授けられる模樣である

須磨書記官歸朝

【東京電話】須磨駐支公使館一等書記官は、二十九日午後九時三十分入京歸朝した

歐洲の各國は利害に敏感
滿洲國の認識は五里霧中
歡迎會席上で丁士源氏語る

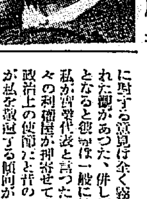

【東京電話】滿洲國の歐洲特殊使節としてゼネヴアに派遣された丁士源氏の歸還、來朝を機として二十九日午後三時から日本俱樂部において歡迎茶話會が催されたが、席上丁士源氏は左の如き講演及びスピーチをなした

私がゼネヴアに到着した時は毎日殆んど滿洲國問題にこめられて居たが、その天候と同樣に各國代表の滿洲國に對する意見は全く霧にとざされた觀があつた、併し經濟問題となると彼等は一般に敏感で、私が新國家代表と言つた時には種々の利權屋が押寄せて來たが、政治上の使節だと昔の友人までが私を敬遠する傾向があつた、英國のサイモン外相は私の同窓生であるが、公式の會見は避けて非公式なら會ふと言つて來たが、非公式なら今までも會つて居るので私の方から斷つた次第で、列國は一般に滿洲國についての認識を把握しやうとはして居ない、例へば歐洲の列國は流行性感冒の樣なもので、利害問題となるとグンと熱が昇るが、利害關係が薄くなると共に熱は低下すると言ふ風である（寫眞は丁士源氏）

京畿道小作委員會 各委員決定す

朝鮮小作調停令の規定に基づき各府郡に設置せらるべき小作委員會は地方の小作事情、民情その他に精通せる者を以て組織し當事者小作爭議の解決に當らしむるものであるが、京畿道にても先般來右委員候補者を銓衡中のところ今回各府郡（京城、開城を除く）に亘り決定を見それぞれ辭令を交付した、なほ府尹、郡守は委員長として委員會を主宰するもので、各府委員は左の通り
▲京城 肥塚正太、石原磯次郎、金思演、元悳常
▲仁川 吉田秀次郎、後藤連平、金允福
▲開城 岡本啓督、金正浩、朴鳳鉉、林璜植、孫鳳祥

石河右岸の敵が我軍に總攻擊
不穩の形勢濃厚

【山海關三十日發至急報】石河右岸の敵は四月一日を期し日本軍に對し總攻擊の命下つた趣してゐる、その聞るところを綜合すれば石河右岸方面には大部隊の支那軍が陸續增援の補充を受け兵備余く整ひ、將兵は盛んに山海關奪還を叫び不穩の形勢はますます濃厚である

【山海關三十日發至急報】石河右岸一帶より避難民山海關に殺到し來り、混亂狀態を呈し[illegible]支那軍陸續送られ來り、武器[illegible]

學生研究團の渡滿準備へ
今朝四教授釜山通過
○—滿洲國へ向ふ

【釜山電話】あらゆる方面にめざましい躍進を遂げつゝある我滿洲國の人文及自然科學の實際に就て、東京、京都、東北各大學に於て本年夏の休暇を利用し學生の大研究團を組織し滿洲國に派遣する計畫が進められてゐたが、愈よ具體化するに至り、準備を圖るため、滿洲國政府と打合せを行ふ目的の下に三十日朝戸田貞三博士と堤、末松、佐五四教授が釜山通過北行した、戸田博士は釜山驛にて語る
各大學の學生を網羅して滿洲國の研究を行ふ計畫は頗る大規模のものであつて、醫學科學生五百名、文學科三百名その他法經濟科學生にて全部一千名の研究團が奉天東北大學に會合し、約一ヶ月間の豫定にて、各部專攻の分擔の下に研究する豫定である、滿洲國を一千名の大團體であるから、一種の學術示威運動とも見られるが、將來ある學生が滿蒙の實情に觸れて得る效果そのものに至ては、各大學當局に於ても非常な期待を持つてゐる

京城府會 けふ開會續行

京城府八年度豫算案その他の議案の全員委員會報告、及二、三讀會[illegible]

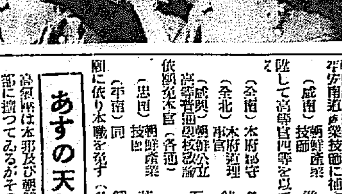

矢野山口兩大佐來訪

朝鮮軍參謀矢野機、朝鮮軍副官山口直人の兩大佐は着任挨拶の爲め三十日朝本社來訪（寫眞向つて左は矢野大佐、右は山口大佐）

本府辭令（二十九日附）

任本府郡守（七等） 全羅南道莞水郡在勤を命ず
（咸興）朝鮮公立普通學校訓導 吉田千代秋
任朝鮮公立高等普通學校教諭（七等） 咸興公立高等普通學校教諭 中島恒好
朝鮮產業技師に任ず（七等待遇） 平安南道產業技師に補す
（咸南）朝鮮產業技師 遠藤省吾
陞叙して高等官四等を以て待遇せらる
（全南）本府郡守 鈴木彥藏
（全北）本府道理事官 結城長吉
（咸興）朝鮮公立高等普通學校教諭 石田修
依願免本官（各通）
（忠南）朝鮮產業技師 芝本時治
（平南）同 [illegible]三郎
願に依り本職を免ず（各通）

あすの天氣（31）

高氣壓は本邦及び朝鮮と支那中部に擴つてゐるがその勢は弱く滿洲北部は氣壓が低い、全鮮概ね曇り勝ちで氣溫は昨朝より稍々高くなつた、明日も曇り勝ちである

豫報 曇一時晴

ノーマン
產兒調節と性病豫防具
特許構造の天然スキン製であるから絕對的の其效果最も自然に近く使用感最も優る特長は何物にも優る等
佛國フヰッシュスキンより薄く強靭で柔軟性に富んだ天然スキンを以て造り出した特別傳遞を創案したのがこのノーマンである。
女性用はゴム天然スキン膜に代へたダッチペッサリーで、その膜は子宮口に密着して二重の效果を招くことが少ない
男性用は彈性狹縮袋の如形にて、新發賣のアニマルは長形にして先端に鎖囊を設け、之には彈性狹縮裝置を施したる筈により、性病豫防の如く一時的のみの使用でなく常用に適し、避姙用として一擧兩得となる。
以上三種共十數回使用し得經濟的
發賣元 東京市日本橋區本町三丁目 いセしや研究部
全國各藥店にあり無き所は直接發賣元へ
代理店大阪道修町 山口器械店

旗 京城府黄金町五丁目 龜屋旗店

カメラの御用命は專門店の島田へ
寫眞器は幾年千萬金を投じても絕對に勝ふことの出來ぬ記錄を作る
京城府明治町貳 島田誠昌堂 電話本局一九一九 振替口座三〇八

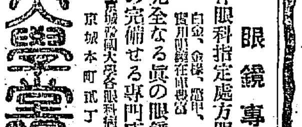
眼鏡專門
各眼科指定處方眼鏡責任製作
白金、金張、鼈甲、ホワイト金、其他
完全なる眞の眼鏡は設備と知識の完備せる專門店にて製作す
京城帝國大學各眼科病院指定所
京城本町貳丁目 大學堂眼鏡店
電話本局二三七五番 振替京城一一二九番
地方ノ方ハ新刊カタログ進呈（要切手二錢）

タイヘイ二大傑作 春の大流行歌
いま全國にスバラシク大流行
春よ鬼山の春よ しる里の丘
つきぬ涙 春の丘
一枚80SEN
タイヘイレコード

京城府長谷川町一二一
野崎小兒科
醫學博士 野崎美稔
午前 宅診 午後 往診
電話本局一五四八番

京城府の交通統制 四月一日から實施

京畿道當局半歳の苦心研究

府民の利益が主眼

京畿道が昨年九月初旬頃から着手し約半歳に亘つて研究し大衆の意見を聽くなど苦心した諸般交通統制案は愈よ四月一日を期して執行することゝなつた、この案中に含まれるものは府營バスの京電移讓、郊外電車乘車料金値下げ、南大門、黃金町入口の一方交通整理等々に目下研究中の電車速力十二哩から十五哩のスピードアップなどあり統制案による交通事故防止等、府民の利益は劃期的なものであるとされてゐる

普遍的交通網と交通機關の單一化

多大の利便を受くると信ず 松本京畿道知事語る

京城府營バスの讓渡問題も府并に京電の間に漸く交渉が纏り府會の議決を經て去る十日假調印したので愈よ來月一日を期して多年の懸案が解決され誠に喜びに堪えない

元來 都市における交通機關は道路の舖裝と交通量の多寡に對應すべきは勿論であるが、其の單一化を圖り以て安全なる交通流の誘導に努むると共に普遍的交通網を敷き市民の交通利便を基調とせねばならない、翻つて京城府の現狀を見るに元來一定の都市計畫に基かず自然的に膨脹發展したる結果道路直線狹く且幹線道路の大部分は幅員狹隘であるのに電車バスは併行運轉せられ、爲に交通流の誘導に著しく困難を感じ交通の圓滑と安全とを期し難いのみならず資本の二重投下も經濟上損失たるは論を俟たない、そこで府內幹線は主として現在敷設せられ居る電車を以て輸送に當らしめることに

併行 するバスを廢止し、其の代り相當數の增車をなして混雜を避け又交通量多く而かも電車線の敷設なき

（一）鐘路通—漢江橋（二）三角地—蓬萊町—京城驛（三）京城驛—吉野町—龍山中學校—總督府前（四）大和町—敦化門—總督府前（五）敦化門—昌德宮—東小門—鍾路五丁目間に夫々バスを運行しバスより電車へ電車よりバスへ相互に自由乘換せしめ、更に郊外電車線は從來通り存置し且賃金二區十錢だつたのを府內との乘換八錢とし從來に比し二錢輕減せられ又赤十字病院前より弘濟內里までにはバスを運轉し西大門刑務所以遠は無賃乘區域としそれ以北は郊外電車線同樣乘區八錢にした、之に依り一般府民は交通上多大の

利便 を受くるのみならず交通費の負擔も輕減されるものと確く信じて居る、猶バス併行線廢止の結果電車のスピードアップ及ラッシュアワーの混雜を考慮中である、更に交通事故防止の見地よりして乘合自動車營業に限り黃金町入口より鮮銀前を經て南大門に至る區間には一方交通式整理法を採用する事にした

以上の好結果を見るに至つたのは政務總監を始め關係各局長の格別なる配慮を煩はし、又京城府及京電が專ら府民の利便を念とし互讓の精神を以て協定したのに依る所多いのである

右の中、靈泉弘濟內里間は郊外線として郊外電車線同樣別に料金五錢をとる事になつてゐる

バス運轉時間

バスの運轉時間は電車より短く每年三月一日から十月末までは午前六時半から午後十時まで、又十一月一日から翌年二月末迄は午前七時半から午後九時までだ但し靈泉、弘濟內里間は年中午前七時より午後七時迄である

郊外との連絡

府內の交通が電車、自動車一體となつて五錢均一で何處へでも乘換へ出來ると共に府內から郊外へ行くには二區連絡券八錢、又麻浦線から府內を通り清凉里へ行くには三區連絡券十一錢を新に發賣し、從來の二區十錢、三區十五錢よりも二割方値下されたわけである、倘通勤者の便利の爲め二區連絡回數券二回（二十回分）及び三回（三十回分）も新に發賣される事となつた但し通學券、軍人券は從來のまゝである

一圓回數券で郊外、市內連絡乘車する場合は從來通り各區毎に一枚づつ出さなくてはならぬ、一區回數券一枚に二錢を添へて出しても二區連絡乘車は出來ぬことになつてゐるから、この場合は最初から八錢出して連絡券を買ふことに注意しなくてはならない、同樣に二區連絡回數券に三錢を添へて三區連絡乘車卽ち郊外より市內を經て郊外へ行くことは出來ぬ他に一區券一枚を買はなくてはならない、それから二區連絡乘車券一枚を一區乘車券二枚に代用することも出來ないから豫め御注意が肝要である

府の回數券

四月一日からは府營バスの回數券は通用しない、その代り四月一日から五月三十日迄六十日間に京電發行の回數券と引換へる[illegible]延する筈である

松岡代表一行の列車顚覆を謀る

未然に發見・ボストンへの途中

不逞支那人の仕業?

【ボストン二十九日發電】ニューヨークからボストンに向つた松岡代表一行の乘つた急行列車を途中ヤーマウス・ストリートブリッヂ附近で顚覆させ松岡代表に危害を加へやうとする陰謀事件あり、事件は幸ひ未然に發見されたがボストン警察署では線路上にあつたレール二本を包んだ黃、赤二色の旗布より見て不逞支那人の仕業と睨み犯人を嚴探中

バスの新運轉系統

郊外との連絡は非常に便利

連絡回數券を發賣

京城府營バスは四月一日より京城電氣株式會社に引繼經營せらるゝ事となつた、これと同時に從來のバス運轉系統は左表の通り變更せられ、電車線路のない部分のみ運轉し、府內は五錢均一でバスから電車へ、又電車からバスへも自由に乘換へれる事となつたが、この外府內中には目下道路工事中のものや又市街整備の都合で一日から規定通り運轉出來ないものもあり又區間の都合で當初は思ふ樣に乘換が樂でなく不便な點もある事と思はれるが漸次改善される筈である

バス運轉系統

＝府營在來線系統、括弧內の下は停留場名＝

1、漢江橋—鐘路五丁目（漢江橋、鐘路通）

2、三角地—京城驛（三角地、古市町、龍山署前、孝昌園、綠ケ丘、西界洞、中林洞入口、蓬萊町、京城驛）

3、京城驛—龍山町（京城驛、南廟上、鮮銀舍宅前、龍山町）

4、（A）赤十字病院前—靈泉（赤十字病院前、向上會館前、獨立門、靈泉）

（B）靈泉—弘濟內里（郊外バス）（靈泉、京城牧場前、弘濟內里）

5、大和町—總督府前（大和町、本町三丁目、若草町、觀水橋、鍾路三丁目、授恩洞、敦化門、安國洞、總督府前）

6、鍾路五丁目—敦化門（鍾路五丁目、梨花洞、帝大病院前、經學院入口、昌慶苑前、苑南洞、敦化門）

海軍機— 正面衝突

二機とも墜落大破

搭乘者三名は慘死

【横須賀電話】三十日午前八時十九分追濱海軍航空隊所屬の一〇式艦上偵察機操縱練習生[illegible]飛行中、同隊一等航空兵松野宗一郎操縱の一〇式艦上戰鬪機と空中正面衝突し[illegible]兵野馬久通同乘の一〇式[illegible]海中に、練習機は畑中に墜落大破し松野、市田、野馬の三名は慘死し飛田大尉は落下傘で無事降下した

伯林から東京へ

南方コースで飛來

長崎出身の一青年

久振りに空の快報

【東京電話】無名の一日本青年飛行家によつて久振りに空の快報がもたらされた、それは長崎縣五島出身の[illegible]君で[illegible]年前伯林に[illegible]で飛行術を修得した同氏は四月中旬再び獨逸に赴き獨逸機によつて故國へ訪問飛行の計畫を樹て昨年來準備を進めてゐたが、前東京市長永田秀次郎、丸山鶴吉伯氏等も一肌脱いでこの壯擧を援ける事となり、いよ〳〵具體的計畫を樹て[illegible]かゝり、來る八月の飛行シーズンに伯林東京間全航程一萬一千二百九十キロの大飛行を決行するもので、その航路は日本人の未だ飛んだ事のない南方航路で伯林、プラーグ、羅馬、バグダット、カルカッタ、ラングン、シンガポール、廣門、香港、臺北、上海、福岡、大阪、東京で所要日數最長十四日の豫定である

海賊英船を襲ひ

船員四名拉致

白晝大膽な犯行

【營口二十九日發電】當地附近の支那人海賊團は英人高級船員の乘る英船南昌號に二十九日白晝公然襲撃し四名を拉致しいづれかへ逃げ去つた事件あり稀に見る大膽な犯行として人々を畏怖せしめてゐる、目下英領事館で搜查中

珍らしい 白米の値下げ

京城府內各公設市場に於ては米相場の下落のため白米小賣値段を三十日から各等一キロにつき五厘宛値下げした、卽ち特等十七錢五厘、一等十六錢五厘となつた

創立功勞者へ 昇格奉告墓參

＝けふ藥專で

待望の文部省指定を與へられ名實共に昇格した京城藥學專門學校では創立當時の功勞者で今は故人となつた故山崎[illegible]、故[illegible]兩氏の墓前に昇格の奉告をする

關釜連絡船 乘込時間變更

四月一日から

四月一日より實施されるスピードアップにともなふ列車の時間改正によつて關釜連絡船の乘込時間も左の如く變更されることとなつた

◇釜山發第二便（午前十時卅分）は午前九時十分より乘込を開始

◇釜山發第八便（午後十時）は午後九時より乘込開始

かくて連絡船の乘込時間は從前より四十分、夜は一時間早くなつたわけである

寢てゐる間に 店頭に泥棒

時計屋の被害・仁川

【仁川電話】卅日早朝本町[illegible]時計店の表戶がスッカリはづされてゐるのを通行人が發見家人が驚いて取調べた處金時計七個外數點合計[illegible]百圓が盜まれてゐた、犯行は同日早朝と見られ仁川署では捜査中であるが、最近同地では同種事件が頻發し、盜難事件にかんがみ警察の活動を要望してゐる

五・一五事件

四月末豫審終結

三省から同時に發表

【東京電話】帝都を震撼せしめた五・一五事件の陸軍側被告十一名、海軍側被告十名[illegible]東京地方裁判所[illegible]豫審判事の手で取調べ中であるが、いづれも四月下旬豫審終結し、陸海軍、司法の三省から同時に發表する事になつた[illegible]

杉原博士一行

けさ滿洲へ

總督府を通じて日滿親善へ 城大杉原博士は醫師十二名を引率して卅日午前十時十五分京城驛發列車で出發、撫順、新京に入り約廿日間に亘つて在滿同胞の診療から滿洲國人に對して溫かい醫療を施し[illegible]ソ滿國境の[illegible]まで足を延す豫定で、その研究には期待される點が多い

ピストル強盜

釜山に頻々

犯人二名逮捕さる

【釜山】二十八日午前四時半過ぎ釜山府[illegible]町六[illegible]番地[illegible]酒造所へ二人組のピストル強盜が押入り、黑眼鏡をかけた男が黑色マスクに[illegible]ピストルを突きつけ現金十一圓を強奪して逃走した、釜山署では[illegible]非常警戒中であつたが[illegible]二名を逮捕した

慶安丸坐礁

慶安丸（二〇九一噸）は上海から仁川にむけ航行中卅日午前四時卅分頃仁川港外水道附近に坐礁したが直に自力離洲し被害なく[illegible]入港することとなつた

十八娘の自殺

卅日午前一時半頃京義線大田驛附近で一列車が進行中年若い朝鮮女が飛込み自殺をとげた、直に保線員を派し取調べの結果同女は大田本町[illegible]李[illegible]（一八）と判明、一週間程前に田舍の酒店から[illegible]

香奠返しを 防空獻金に

廿九日京城永登浦[illegible]山口政和氏の母堂が逝去[illegible]香奠返しを廢して最も有意義に使つて頂きたいと金一百圓を朝鮮防空費に獻納された

醉つ拂ひ フラ〳〵死ぬ

汽車から落ちて

廿九日午後四時半京義線[illegible]發第三列車が[illegible]通過した際一醉っ拂ひが[illegible]デッキに出てフラ〳〵として落ち即死した、死體は同驛に收容[illegible]

各學校入學式

府內各公立學校に於ける新學年度から入學する兒童生徒入學式は次の通り

▲公立小學校、普通學校 四月五日午後五時

▲公立庚子幼稚園 四月八日午前八時

▲京城公立商業女學校 四月一日午後一時

▲京城第一高等女學校 四月一日午前九時

▲京城第二高等女學校 四月一日午後一時

▲京城公立商業學校 四月一日午後一時

京城地方法院の陪審裁判事件、陪審員[illegible]は二段の[illegible]もソートウに擁護[illegible]

×

ソートウといつてやる

×

も六十のところだから、早晩にはならないが、そのキニーを取るやなかなかに愼重である

×

職業といふものは何かのもので準備動作のどこかにその裝備が出るものだが、幽さんの擴張にもその表情がある

×

描くに當つて佇立を久しうし徐ろに方針を定める、あの姿勢こそ、思想事件の審理に臨む旺盛な態度であつて、ソソッかしい新聞記者の描きぶりとは好き對照である

天ものの大賣出し 日より五日まで 新撰 銘仙新柄 セル最新の柄 豐富に取揃へ申しました 大特價品提供!!!

肺病 ろくまく 專門藥 肺結核專門大家 醫學博士 伊藤種次郎 監督製劑 全快者發表 肺結核・肺尖・肋膜炎の新藥は多數博士の推奨せる新藥が雨後の筍の如く續出するもそれら新藥は醫師の指導により服用すべきもので素人の濫用すべきものでない ・商會肺病藥は何人が服用するも副作用なく、過去多年に渉り服藥の結果多數の全快者を公表しつゝある ・事實が何よりもの效能を雄辯に證據立てゝゐるのである 患者は他に迷ふことなく專賣所に相談せられ全快の喜びを得られよ 有田ドラッグ專賣所

にせ藥ウルサギ師あり 有田ドラッグ

野一色イー治療所 京城府[illegible]

贊化病院 京城府明治町一丁目 內科 小兒科 入院隨意 普通病室及傳染病室 醫學博士 古城憲治

受驗生募集 開講四月十日 第一高等豫備校

文部省認可 興文中學校 生徒募集

台灣樺太 巡試驗期決定 四月一日より

汽車時間改正 四月一日より 朝鮮總督府鐵道局

高野義足製作所

株式會社 漢城銀行 本店 京城府南大門通一丁目十四番地 專務取締役 堤永市 支店 出張所

生徒募集 京城女子高等講習院

りん病 效め速き リベール 內服數時間後に青き尿を出し尿道の淋菌死滅し放尿と共に排泄す 因て「うみ」去り痛み忽ち消散す 五十錢 一圓 三圓 五圓

野田醬油のサービスセール 景品 ミツワ煉石鹸 樽詰お買上の方に二個入壹函進呈 御近所の販賣店にて御買求め下さい 昭和八年四月より 最高級 キッコーマン醬油 新發賣 ヂガミツリ醬油 資本金三千万円 野田醬油株式會社朝鮮出張所

家庭

櫻の花の咲く頃 起りやすい病氣
ヒステリーは大半は遺傳で立派な精神病です

陽氣な春は、體内にひそんでゐるいろいろな病氣を起させますがヒステリーもその一つ。素人はヒステリーといふと、わがままからばかり起るものと思ふが、實は生れつき、腦の病的なものから起る精神病の一種なのである。それが春の陽氣に刺戟されて、未婚の婦人なら異性が戀しくならうし既婚の婦人なら家庭が面白くない。見るもの、聞くもの、物思ひの種、果てはそれが原因となつてヒステリーを呼び起すことになる

（一）道樂で憤けものゝ家庭を顧みない夫を持つ妻
（二）妻子の生活は極端に切りつめて、自分ばかり贅澤をしてゐる夫を持つ妻
（三）よそに妾を圍つて、内々通つてゐる夫を持つ妻
（四）夫婦の性が合はないで喧嘩口論の絶えない家庭
（五）子供が一人もなくて、心細く思つてゐる妻

かういふ家庭の妻が、憂さ晴らしに花見などに出かけて行つて、睦しさうな子供連れが眼につく、あゝ私もあゝいふやうになりたい、それにつけても夫の冷淡でふしだらを思ひ出し、そこへ病的素質が手傳つてヒステリーにまで進む。如何なる人がヒステリーの素質を持つかといふに、ヒステリーは遺傳することもあるが、多くは體質で、親から子に傳はる。その素質があるか或は特殊性の原因（この原因は小さな時に出ることが多い）があるかしなければ、さうのべつに起るものではない

遺傳性のもの いはばヒステリーの親から生れた子供の腦は、生れつき異常でそれが身體や精神に及ぼすのである。その症狀は、感覺異常、痙攣、意識溷濁、睡眠狀態いろいろあるが、醫學の方では、身體的なものとの二つに別ける。ヒステリーの素質は、親のヒステリーからばかりとは限らず酒毒、黴毒、異常、神經病及び神經質等の親からも傳はつて來る。どつちにしてもヒステリー性遺傳である。に違ひはなく早いのは子供の時に起るが、大抵は思春期からでその頃の失戀や、精神の激動などが元になる。生理的には月經、姙娠、産褥等から誘はれることもしばしばある

しかし環境を 良くしてその動機に觸れないやうにすれば、たとひ素質があつても、起らずに濟むであらう。季節からいふと、ヒステリーの起り易い時は春さきで、特に花時が大切である。また年齡は幼年と老年とには滅多になく、思春期から更年期（月經閉止の頃）までが一番起り易い。殊に精神的に打撃の大きな失戀や、悲しみ、不遇、孤獨の淋しさなどがこれを助けるものだから、さういふ人達はこの春さきを最も注意しなければならぬ

スマートな春の洋裝……（パリ便り）

月經中のスポーツは禁ずべきか否か
女子運動選手の調査から
シーズンに入つて　初鹿野正道

現在の如く多數の若い女性が男性と同樣の猛烈なスポーツに參加する事が果して眞に女性の體を強健にし或はその天職遂行にも障害ないものであらうかの點についてはすでに一部の識者の危惧する所であるが、スポーツが身體に害を招くといつたらスポーツを以て無條件に體育運動と速斷してゐる多くの世人は意外に感ずる事であらう

既に歐米殊にドイツでは可成り以前からこの問題について論議されてゐるが、女性がスポーツを遂行することにより或は女性機能に甚だしき害を及ぼすといひ或はこれに好影響を招致すると稱し、未だその意見が區々である。のみならず一般人士すらも常識として身心の安全を守るべき要ありとしてゐる月經期間中のスポーツ參加の可否についてすらその說く所が一でない

スポーツの隆昌の今日、わが國においても未だかゝる調査研究を試みた者が全くないが先年の明治神宮水泳競技會に集まつた女子選手及び體育學校女學生合計四一八名を資料としてスポーツと月經との諸關係につき系統的の調査を行つたところは次の如くである

◇

一、本邦女子のスポーツ開始年齡は意外に多數の女性が早くからスポーツに參與し或は進んで選手として活躍して居つて、十四歲未滿に選手となれる者約八七パーセントに達して居る

二、月經の狀態、一言にしていへば本邦スポーツ女子の月經狀態は本邦女學生、或はドイツ女子スポーツ選手に比べて甚だ不良である。即ちその來潮の正順なる者、每月經血の中庸を得たる者は他に比して明かに少なく又月經困難を伴ふ者は甚だ多い

三、月經中の運動參與、月經期間中競技練習を全く休止するものは僅かに全數の約一九パーセントに過ぎなくて、平素と異る所なく練習を勵行する者約二一パーセントに當り、他の約六〇パーセントは月經中は一定の制限の下に練習を行ふといつて居る
ドイツの職業的選手に比して月經中の練習休止者が明かに少數なのは注目に價するとおもふ

四、月經中のスポーツによる影響 月經中のスポーツをその度により輕度スポーツ、選手競技練習及び競技出場の三つの場合に分けて、これがため當面の月經延いては次回の月經に何等かの影響を及ぼしたかの點について調査した所、學校の體操の如きもの、或は選手競技以外の輕いスポーツを行ふ場合には全例の約五九パーセントにおいて一定の影響を認めるに對し、選手競技の練習又は競技出場の際は約八六乃至八七パーセントにおいて各種の月經障害或は月經の變調を招き、月經に何等の變化を來さなかつた者は僅に一三―一四パーセントに過ぎぬ

五、現在運動者と過去運動者との月經比較、現在スポーツに參與しつゝある者と過去においてこれに携はつた者との月經狀態を比較して見るとその不良程度は兩者間に大差なく、反つて月經困難の如きは後者において增加して居る位である。一部の學者はスポーツによつて招かれた月經障害は一時的のもので間もなく自然に恢復するといつて居るが多數の實例からしてこの說には贊成しかねる

◇

上記の結果及びその他の諸事實から、本邦スポーツ女子の月經狀態の不良なのは、主として早期に初潮前のスポーツ勵行と、月經中のスポーツ勵行とが與つて力あるものと考へられる。殊に初潮期以前の少女に過激なスポーツを行はせることをひかへ、月經中の運動練習、競技出場はその被害が大きいので一般にこれを禁ずべきものと信ずる

婦人歌壇

京城　狩野英子

○夕映えにながく鳴く鶏の聲すなり雨ひそぐに晴れ上るらし
○今朝もまた逝の山邊の雲深み春ひそやかにたけてゆくなり
○山路はうすらしめりて送ふかし眼をとぢて聞きぬ松風の音
○しみらなる海の陽ざしを待つ人のつひに來らで夕づきにけり

氣象學から見て 四月は火事季節
その原因は風と濕度

火事季節といへば誰でもすぐ冬期即ち一、二月頃を思ひ浮べるのが普通で、寒中は火を使用することが多く從つて失火原因も多いといふわけで火事季節は一、二月と相場が決つてゐるのだが、しかし實際の失火統計などから見ると三、四月頃が失火回數が最も多いのである。それには大體次の樣な理由がある

◇

元來火事には火氣のみならず風と濕氣が重要な關係を持つてゐる。先づ風を調べてみると、我國では三、四月頃に平均風速が最も大となり、而もこの頃の風は雨を伴はない乾燥し切つた氣流であつて火事にはもつてこいの好條件を備へてゐる
尤も裏日本あたりでは十二月乃至一月の平均風速が最大となる地方もあるが、それでも三、四月は他の月に比較してずつと大きい

◇

次に濕氣の關係であるが、濕度といつても火事に直接關係するのは建築物その他の物の乾濕如何である。空氣濕度の最も低い一、三月頃は各地方共空中水蒸氣の張力が最も小さくなつてゐるから、この時に木材その他の含有水分は盛んに放出されてカラカラに乾燥してくる。しかも此の水分放出狀態は三、四月頃まで續くから、その頃の木材の含有水分は一年中最少であつて、總ての物が最もよく乾燥する時はこの三、四月の期である。かやうに總てがよく乾燥して最も火を引易い狀態にある所へ加へて風が吹くのだからたまらない。それに我國の建築物は主として木造と來てゐるから。出火危險は三、四月に最も多いといふことになるのである

◇

で三月四月は花見時なので浮れ歩いて、不注意に煙草の吸殼を山へ落したり、或は留守の間の火氣を油斷してあたら貴重な資財を烏有に歸するの愚を演じない樣、お互ひに充分注意して火の用心がこれから益々大切だと思ふ（片山澄一氏談）

中年婦人は蜜豆を召し上れ

今から十數年前噂に上つた品ぶつた奧さんは『あんなもの』と眉をひそめたものです。もつともそれはあの『のらくら』といふ名さへある茶褐色のえんどうに、寒天と求肥を切り込んで、豆といつても黑砂糖のしぼり汁で粗末な食品でした

現代 の流行になつては淡色のえんどうや、つまに季節の果物など飾つて白砂糖で煮溶かしたシラップと昇格したのです、何にしても甚だつて不調和な取合せ、そこにまた魅力があるらしい、ところでその不調和がまた不思議な效用をもつてゐるのです あの溶樣にこぼいなの食道を通る時に掃除の役目を果すことは經驗の通り

寒天 はまためらかで滑つものを調する效があります、とかく他の事のために氣むづかしくなり易い中年婦人に誂へ向きです但し寒天は胃腸が弱つてゐる時または幼兒には禁物、寒天は時々惱む人にも右の理由から特效があります

兒童讀物

表彰の光榮に浴して
龍山公立小學校六年　内田和江

退かに晴れた一月二十六日畏くも今上陛下の御成婚記念日にあたつて、名譽ある表彰を受けた事は私として、身にあまる光榮でありました
嚴粛な式場で多くの兒童の前で校長先生から賞狀を戴いた時、私は胸のときめきをどうする事もできなかつたのであります
嬉しいといはうか、もつたいないといはうか、全く感謝感激ただく皇恩の高大無窮なるに感激致しました
勿體なさでいらつしやつた父母も感涙にむせんでゐられました。私の樣な者が今日この光榮に浴する事のできたのは、全く校長先生初め諸先生の懇篤なる御訓導と慈愛に滿ちた父母や兄姉のお蔭と思ひます
此の光榮を負つた以上は第一に叡旨を奉體し、德を修め身體を鍛り學問に勵み、國家の爲めに益々努力する覺悟であります
あゝ思へば何といふ幸運であります
私は畏けりし時計の前のたゆまぬ如く他所にいそしんで表彰された光榮を汚さないやうにしようと心に誓ひました

同　下玉利和男

昭和八年一月二十六日、此日こそ僕の一生忘る事の出來ない感激の日である
朝目覺に臨ると共から一通の手紙を示され「明日學校でお前の表彰式があるよ」とお話があつた。僕は全く意外の報に接したので夢ではないかと疑つたがたとへやうもなくうれしかつた。そして明日の式の事を考へて其心がわくわくしてどうしても落ちつけなかつた。
式は午後講堂で行はれた。神前に向つて出られたた父は役所の都合で出られないので母が代つて出席して下さつた。君が代合唱の時は感激のあまり涙が出さうになつた。校長先生が賞狀に讀詞を敍上げられて僕の手に賜つた時は思はず身がひきしまつた。一千九百圓のしかもたことを思ひ深く恩を感じた
くも御恩の深さを感じた。思へばこの六年間よき先生につき眞心からの教へを受け今日の光榮を得たのであつて先生の御恩を有難さしいやうな次第である
この嚴粛な御成婚記念として御下賜になつた時計とその意義の重大なのに重責を感じた。これから後益々勉學に勤めて學資金を收入せられた時計を胸に伏せよ大學を修學で卒業して國家の重刃を負くやうな氣がする
この時計がカチカチと休む間もなく正しく時を刻むやうに正しい心を持ちたゆまずうまず勉強に勵みやうに人々に重寶がられ信頼されるる人となつて今日の名譽を一層高めなければならないと思ふ

本社特選 圍碁對局（六）
先番　向井一男（四段）
互先　小杉丁（四段）

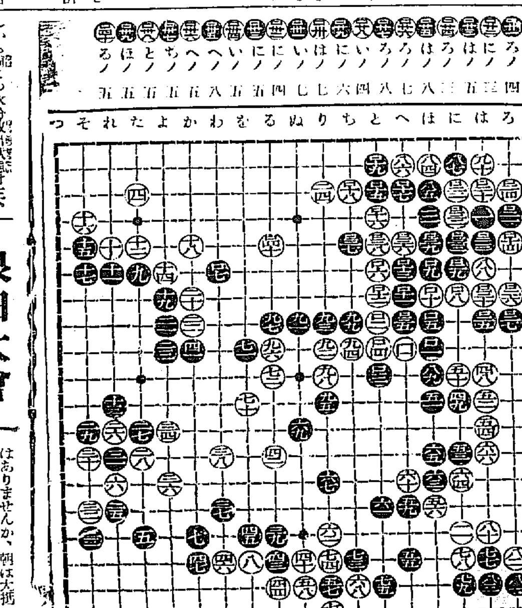

1、テツボウガ、ウチオハルト、コンドハ、イサマシイ、トツゲキダ！
2、ケンヲツケテ、ザンゴウカラトビダシ、トツカントツカン
3、トリチヤンハ、マツサキニ、オカノウヘニカケノボツテ、バンザアイ
4、ソノコエニ、ホカノヘイタイサンハ、ビツクリ、シテシマツタ。

アルセーヌ・ルパン キューバの戀唄 今卅日封切り

明成館に於ける本紙讀者優待當日は『アルセーヌ・ルパン』『キューバの戀唄』は愈よ本夕より明成館に於て封切するが本紙愛讀者の料金は左の如くであるから讀者は成るべく此日附切拔込み優待券を利用されたい 階上大人六十錢を四十錢に小人四十錢を三十錢に階下大人四十錢を三十錢に小人三十錢を二十錢に

浪曲大會
四月一日より明月館で

浪曲の如浪會の重鎭木村重之始め木村派の大天才的美聲の持ち主木村友衞改め友春現代の人氣者天中軒小雲月三座合同の上に一流の長格の途中二名加入して明り一行十餘名の大一座である一行は親清出征軍慰問の爲め東京井九日出發京城へ日着早速朝日座に於いて開演する木村重之はビクターレコードに吹込んで居る十八番物は勝負議論に大喬と云ふ名物である最近は肉彈三勇士、原人お吉、花井お梅と吹込んで居る木村友春は新らが十八番レコードへ吹込み、屋尾、雷電奪行繭門、小金小次郎、河内山宗俊、天中軒小雲月は人氣を呼んで居る都台は熱狂の火花がちるであらう

紙上病院
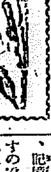

神經衰弱

【問】小生は當二十三歲の男子、役所に勤務中の者ですが、三年以前頃から頭が重く少し過勞すると頭がつかれて下部、殆んど毎日に近い常態になつて來ました、仕事を續けてゆけません、物事にも飽き易くすぐ億劫を催します身體は非常にやせた方です、何もしなければどうもありません、このため何時も氣が晴れません、只今ブロームカリューム二、〇瓦位を一日三回水で飲んでみますが實際の所如何でありませうか、朝は大抵氣持が良いやうです、簡單な療法をお知らせ下さい（阿無軍生）

醫學博士　本田建義

【答】内服したる『ブローム』劑は主として腸中より排泄されるのでありますが内服後二十四時間乃至三十六時間内に其の約十分の一乃至四分の一が排泄され爾後の分は極めて徐々で二十日間經つても未だ全部は排泄し終らぬのでありますそれで『ブローム』劑を連用するとだんだんと體内に蓄積される爲めにその慢性中毒症を惹き起すのであります。其の症狀としては輕症の場合には諸種の皮疹、鼻カタル、氣管支、腦脈鬱等を來し重症の際は全身の羸痩、眼瞼浮腫、記憶力減退、運動障害等を來すのであります、次のお尋ねの神經衰弱症の原因は種々であるが先づ發病の原因とか誘因となる悪習を除くことが最も必要です次に有害なる習慣たとへば飲酒、喫煙、放縱生活等を慎み又身心を疲勞に興奮する遊びや娯樂等を避けてそして成るべく消化しやすき滋養の食物を攝取し、殊に燐を含有する食物即ち野菜類、牛乳、肉類を攝り又一般強壯法として適當な運動や冷水摩擦等を試むることが必要であります

獨身婦人と男性の問題

近頃は職業婦人など、自稱し一生獨身生活をすると誇らかに云つてゐる若い婦人が多いが、倫理上、生理上又醫學上から云つても、婚期を逸せぬ内に良縁を求めて結婚することはない。又年若き未亡人はとなるのが一生の仕合せ之に過ぐることはない。又年若き未亡人は道德や因習の犠牲とならず、心を新たにし再婚して新生活に生き甦るのが寧ろ人道であることは世の識者も既に唱道されて居るのであるが、結婚するのがよいとしても、夫たる資格の欠けて居る男子と結婚したら、それこそ却て災厄、不幸薄命の第一歩となる。それにつけても男子にも一つ注意すべきことは、性慾發育不完全、陰萎等の機能障害では、妻を迎へるにも、男子の第一資格を缺いて居るから、先づ強壯、健康を圖り男子一生の資格を完成しなくてはならぬ。幸に時代進歩の恩みとして發明された惱病特許ホリック眞空水治器は、精巧無比の物理療法器で、陰萎、早漏に自分で秘密に局部へ直接使用して治療すると、驚くべき眞空吸引力で、同時に確かな强壯を促がし同時に神經鞏固と爽快な精神セッンデュング作用により局部組織を強健に健へらしめ、弱小の機能を强健にし、根本的に神經衰弱を恢復し日常の氣分まで朗らかになつて人生が明るくなる。本器は實證、傳播廣告の專賣品で、醫家博士が六十餘名の推奨せられ殊に醫學界の好評を得くが如し、本器に就て詳細は遠慮なく申込む事の出來ない事だから、東京市芝區新谷町十八東京新療法研究所又は大阪市北區堂島ビル内東京新療法研究所大阪支部へ、直ぐハガキを御出しあれ、至急無料で說明書を送ります

圖入說明書 を急ぐ方はハガキにてアゲル

口に清新甘美而も人體の營養價絶大なる純葡萄汁
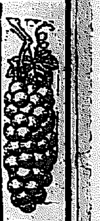
エシコル
一度飲用として人體に入るや直ちに胃腸の消化力を旺盛ならしめて消化吸收を盛ならしむ
特に御婦人お子供さん方の病後の御見舞に體裁優美を兼ねたる絶好適品
各府郡名産店に有り
京城 北島薬店

資本金五百萬圓
一、當會社は確實を本旨とし御便利に業務御取扱可申候
一、當會社は損失を公平且つ迅速に支拂可申候
電話又は御一報次第社員參上可仕候
日本共立火災保險株式會社
本社 東京市京橋區西六丁目
取締役會長 原錦吾
京城出張所 京城府本町三丁目
出張所長 三鍋才次郎
鮮内代理店所在地 京城、仁川、水原、大田、江景、鳥致院、全州、群山、木浦、光州、麗水、大邱、金泉、浦項、慶州、馬山、統營、晋州、釜山、鎭南浦、平壤、新義州、咸興、元山、淸津、會寧、羅南

全鮮藥店販賣
淋疾特效新藥コンゴノGONO
二円四円 十円二十円 病院用

銘茶特賣
御用命次第迅速に配達致します

京城本町五丁目三六
清元園茶舗
電話本局一〇〇七番

永遠の生命
それ神はその獨子を賜ふほどに世を愛し給へり、すべて彼を信ずる者は亡びずして永遠の生命を得んためなり。ヨハネ傳三ノ十六
切手十二錢封入お申込順により賀川豐彦著『神と聖愛の福音』を朝鮮新生會の方へ世界到一いたします
京城府西大門町二ノ二二 京城新生會

高級銘酒
瓢正宗
仁川 豐田酒造場

現代婦人の自覺
洋裝を讃美される御婦人の間に帽子に就ての常識が著しく向上しました
それを猶歐米婦人の如く御自身の帽子のみに止まらず是非男子帽子にも及ばさるべきであります
げにこの帽子ほど御本人は勿論同伴者の風格を物語るものはありません
御婦人よ！
男子帽にも關心をお持ち下さい
オリヂナル
ボルサリノ帽子
此の春の色合はより濃く、クリームホワイト、シルヴァーグレー、パールグレー等が流行
Borsalino
ORIGINAL HOUSE FOUNDED IN 1857
オリヂナル・ボルサリノ帽子の商標は此に皮に浮んで居ります

朝鮮おみやげ
京城本町二 電本二五〇
海市商會

諸印彫刻 並 附屬品一切
京城府本町二丁目
千代田號
振替京城九八七番 電話本局九八七番

阪井耳鼻咽喉科醫院
京城本町一丁目入口
醫學博士 坂井清
電本六四二番

髪洗ひは花王シャンプー時代！

蚊帳各種附屬品
印ぬいめなしかや 印小供かや
愛美印小供かや・衛生防虫小供寢台
蒲團座蒲團
夏物荷揃
夏夜具地 夏座蒲團地 敷布 枕
カーテン・テーブル掛
事務服
毛布
膝掛
定價表送呈
大阪市東區安土町一丁目
やまにし
西川甚五郎商店卸部

米國の時局對策

時局經濟講演會に於る演説

【三】 殖銀理事 植野勳

どうもアングロサクソン人は理屈よりも實際で、理論上馬鹿げた事でも實際の必要に迫られないと改善を斷行するといふ同じ癖がある樣に思はれます。金融制度に付いても米國の銀行は州法に依つて作られた州立銀行、國法に依つて作られた國立銀行等が多數分立してその間に何等の連絡なく、彈力性の少い組織であつたものでありました、一九〇七年の恐慌が動機で聯邦準備銀行の制度が出來、地方分權思想を加味して十二の聯邦準備銀行即ち中央銀行が出來て大分金融制度は統制がとれて來たのでありますが最近でも銀行數は尚ほ一萬八千もある。米國銀行は支店の設立が制限されてゐるので英國の樣に小數の大銀行に統一されて多數の支店網を有する具合にはなれないのです。而して此の多數の聯邦準備銀行の加盟銀行即ち準備銀行の直接支配下に在るものは其の約半數に過ぎないので十分に統制がとれて居るとは申せません。通貨の制度にしても聯邦準備銀行が出來てからは此の銀行の發行する銀行券即ち聯邦準備券が主となつてゐるが此の外に銀行券として國立銀行の發行する國立銀行券や聯邦準備銀行券、其の他金貨にグリンバックスと申す政府紙幣やその他各種の政府紙幣があり金銀貨等を加へると米國の通貨の種類は十一種もあります。日本では日本銀行の銀行券即ち通貨と見て宜しいのですが米國では之に相當する前述の聯邦準備券は通貨總額の約半額に過ぎません。右も米國では小切手の流通が非常に盛であつて米國の總取引の約八割五分は小切手で支拂はれると申して居ります。私は十數年前、丁度米國の參戰當時に米國に在勤した事がありますが、當時微々たる一小市中國立銀行の小切手帳をいつもポケットに入れておいて殆んど總ての支拂をそれでやつたものです。だから今度の樣に銀行が休業すると一般國民の困惑は日本では殆んど想像外と思ひます。アメリカは今でこそ世界最大の富國となり、米國の弗貨は從來の英國の磅貨に代つて國際通貨となつた樣な形でありますけれどもアメリカといふ國は歐洲戰爭の前迄は借金國であつたのであります。それは色々調べた人に依つて違ひますけれども大體アメリカの債務、アメリカの國又は個人の外國に對する債務は約五十億弗位あつたと推算されるのであり之は主として歐洲の英國等から借りて居たものが過半を占めて居ります。そうして一方アメリカの持つてゐた對外債權は大體に十五億弗位あつたといふ風に推定されるのであります。日露戰爭の時分に今の高橋藏相がアメリカへ行きまして日本の公債を持たせたことがある。斯ういふ日本公債を持つたといふことも當時寧ろ大きな對外債權でありました。對外債權十五億弗のうち有價證券の形になつてゐたのは五億弗に過ぎなかつたと推定されてゐるのであります。それで對外債務と對外債權とを差引きますと純債務が三十五億弗これ位の借金國であつたのであります。そうして當時の國際貸借關係はどうであつたかと申しますれば戰爭前は大體貿易の方に於ては約五億弗の出超を續けて居りましたが貿易外では前に申しました對外債務の利子支拂ひであるとか或はアメリカ人といふ人間は非常に外國に遊びに行くことが好きな國民でありますがそういふ連中の海外遊覽、其の他米國內に於ける日本、イタリー等の出稼人の本國に對する送金といふ樣な貿易外の支拂勘定が之れ亦約五億弗あつたのであります。即ち貿易上の受取勘定と貿易外の支拂勘定とが何れも五億弗で先づアメリカの國際收支はトントン位になつて居りまして借金は別らうといふ關係であつたのであります。それが一度歐洲戰爭が起りますると一變したのであります。歐洲に對してアメリカは物資を盛に輸出した。そのためにどんどん金が入つて來る。アメリカの個人も非常に儲かりましたが戰爭中の輸出は主として聯合國に對する軍需品であつて之に對する支拂は各國の國債或は米國政府の借入金に依つて行つたのであります。米國政府はこれに聯合國に貸すために多額の公債を發行したのであります。自由公債と申すのがそれであります。其の額が百十億弗ばかりに上りました。これが今やかましい問題になつてゐる戰債問題であります

金融緩漫豫想で 預金利下機運濃厚

インフレの本格化で 今春中に斷行は必然

【東京三十日發電】國際聯盟脫退に伴ふ自主的國際外交の確立、米國金融恐慌問題の一段落と年度替りに於ける政府の金融の膨脹は久しく潛行中のインフレーションを俄然表面化せしめ四月以後に於ける金融は緩漫となるであらうとの豫想は益々確實となつたがこの緩漫見越と低金利傾向は一月以來無期延期となつてゐる市中銀行の預金利下問題を再燃せしめ今春中に預金利下の斷行は必至と見られるに至つた

低金利への拍車

遞增する政府諸拂

【東京電話】大藏省證券二億圓の現金償還とこの年月間に於ける政府支拂は約一億圓に達し其の上年度替りと共に政府支拂の増加により銀行預金利下げの氣運は頗る濃厚となつた

わが朝鮮でも 低金利促進

この絕好機會を捕へ 本府が徹底化を期す

總督府では金利政策に關して鮮銀の改定を機會に低金利政策の徹底を期する方針を確立したもの、如くである即ち大藏省の金利政策が低金利主義をとつてゐる以上朝鮮としてもこれに順應するのが當然とされ內地金融市場の資金積滯乙銀改定の徹底不動産融資その他による金融市場の增大等低金利政策徹底に絕好のチャンスが到來したのでこの機を逸せず其の徹底を計らんとするもの、如くである

鮮銀發券

前年の同期より 三千萬圓增發

鮮銀券の發行高は二十九日現在で一億七百八十萬圓を示して收縮せず之を前年同日の七千八百六十萬圓に比し約三千萬圓の增發であり年初以來一億圓を割らず推移してゐる、これは滿洲事變に依る關係が昂騰し特に前年の昨今は大藏內閣の金解禁政策の反動を來し財界は極度の沈滯を示してゐた際でもあるが四月の發券一億圓臺は鮮銀としても稀有の事例である

火災保險界

賠償支拂激減

火災保險界は料率引上と本年は珍しく火災が少く支拂保險料の少額である朝鮮火災の如き收入は前年より約二萬圓を增加し支拂保險料は前年の約一萬圓を減少してこの保險の改正により支拂保險料の低下を自然に減殺する事になるやうである

三菱より借入

朝鐵一百萬圓 社債償還財源

朝鮮鐵道會社では社債現存總額二百萬圓を償還するため三菱信託より一百萬圓を借入るゝ事となつた

北鮮開拓道路

八年度分

北鮮開拓に關する八年度施工の道路及び區間は次の通り決定した
▲嶺下、會寧間▲惠山鎭附近▲新興坡鎭、懷川間▲三上洞、豐山鎭間▲茂山、會寧間

銀行時間繰上

四月一日から

市中銀行の營業時間は四月一日より午前九時に始業午後三時閉店と開閉ともに各一時間を繰上げるなほ土曜日は午前九時より午後一時迄で結局一週を通じ六時間の延長となる譯である

買上實施か

農林省事務所が 大阪倉庫を檢分

鮮米第五回買上はなほ實行するか否か不明であるが一、柴田京城事務所長と大阪の

は號四分利半公債の 發行條件決定す

低金利政策を反映

【東京電話】三十日發行のは號四分利半公債三億六千五百萬圓は發行價格九十六圓五十錢期限昭和二十一年三月一日償還、利廻り年四分八厘六毛、四分利四分九厘四毛と決定したが前回に比し利率と價格は變らぬも期限は一年長く市中銀行の期限延長要望に反するもので政府の低金利政策遂行と通貨調節の自信を示して居る

長津江水電の起工

行惱みを傳へられる

問題は資金調達難から 事實とすれば朝鮮の一大事

朝鮮電力統制計畫の最重要部統制上二十二萬八千キロの大發電は開發の目安立ち、鮮內經濟に多大の意義を擔想される能力統制へ、いよく本格的の第一歩踏み出しが豫想されるに至り、同發電建設の設置者として北鮮事業界に招聘する野口遵氏が着目し、對三可指令も總督の關與をまつて下付される手筈となり、電氣關係者は年度內に起工を傳へられ、各方面に深刻なる期待を與へてゐる長津江水電開發には三菱の大資本力を要する見方と野口氏の三菱と身を一致する第一期計畫とされる十萬キロ開發のみに二千七百萬圓を要する、而も野口氏個人による調達は新たに外資を導入する外なく現在朝鮮の電力事業のうち最大の計畫に
際しては野口遵氏が三年二ケ年間に常識的工の運びとなる見透しとされてゐるが、とにかく長津江水電工事の總額は莫大な金額に達し、第一期計畫によつても同發電は豫想以上に進渉しない事の外に見られる狀態となつた

朝鮮への影響

外船大汽 輸入問題と

內地沿岸航航を禁止すれば 鮮航同盟から脫退か

大連汽船の外船輸入に破産する遞信局の輸入禁止法に對する鮮航同盟の反對は頗る强硬化し、遂に遞信局は三月末に迫り輸入禁止法を實施するに當つて抗議を提出した同社の金融の增大につれての態度を變更し、三月末に迫つた事情により遞信局は條件付にて大連汽船の內地沿岸航航の許可をすべしと一應の主張を採用

大正十四年勅令第三十七號により大連汽船が內地沿岸航航を禁止する事項に明白に抵觸するので輸入の許可をなすには最終的の決意を見せてゐるが、遞信當局はこの點に出づるとさには、朝鮮沿岸の有力航路の一つが大汽であり、日本海海運化時代を迎へる朝鮮海運界に大なる影響が豫想される

鮮米積取りの鮮航同盟、大汽は辰馬汽船と前後して加盟し有力船主の一となつてゐる、從つて遞信省が內地沿岸航航禁止の暴に出るときは當然、加盟より脫退とも見られるが、現在大汽は鮮航同盟の勢力の大部分を占めてゐる、よつてゐるため禁止事項にはふれない、鮮米の取扱ひは東京、大阪方面に限つて各地の沿岸に對しては遞信省の方針が不可能となる模樣である

現在程度で充分な 穀檢の手加減

これ以上嚴重にやれば 內地米より割高となる

【仁川】總督府穀物檢査所仁川支所看城監督官は二十九日午後四時より穀物協會の樓上に各當業者を招集して內地の福岡を始め長崎、鹿兒島、大分別府門司下の關、廣島、尾道宇和島、高松、神戶大阪等の各消費都市に於ける朝鮮米の國營檢查に對する一般の批評と丸仁管內の玄米、白米、大豆等の取引狀態につき約二時間に亘つて實地調査談が行はれた後同氏の意見として今後鮮米に對する檢査及び日米の移出改善等について左の如く語る

鮮米は國營檢査の實施に依り品質は大體統一し聲價も著しく向上して來たので此の上檢査を嚴重にする事は却つて內地米よりも割高となり取引に影響を及ぼし角を矯めんとして牛を殺す結果となる嫌があるので玄米に對する檢査の程度は此の位の所が適當で今後は品種の改良によつて鮮米取引の發展策を講ずる事が最も必要だと自分は考へてゐる又朝鮮の白米に付ても一、米穀會社の收容能力の乏しい點等から見て今次の買上げ行へば大阪に直接保管するのでないかとも見られてをり柴田氏の出張けこれを裏書してゐるやうに米界の形勢によつては買上を行ふ方針なる事は確知されるそれ等の點と稼働

鮮銀の對米引下

鮮銀の對外為替は對米建に低落して左の如く三十日發表した
對米 二十一弗六分の一
對英 一志二片十六分の十三
對支 七十二兩二分の一
より今朝の期米は內地も朝鮮も上向した

豆粕輸入激減

安東産の豆粕が三月に入り局限により上旬に六千噸、中旬に五百四十噸、下旬に二十八日までに四百五十噸合計一千五十噸の輸入を見た、昨年今月には八千七百噸の輸入を見てゐるから約八分の一しか輸入されてゐない

年度替け產地の糧穀調查等が糯米に有利に作用する事が期待するため仁川白米の如きは內地に於ける需要が漸次改善されつゝあるのみか白米の移出增加は自然玄米の販路を拡げ增加に對して居るのでこれ等の需給と價格を調節する方法を講する必要があると同時に仁川の各精米業者においても現在の加工方法を改良して他方糯米に對抗又は價格を維持するやうにする必要があると云々

株式

インフレ表面化し 上放れ後戻す

買氣一巡商況

前場 昨日の反動で東京新東は八十圓台をつけたが外電は稍不味なるも米國の安定せしめ今春中に預金利下の斷行されたるインフレーション持續の買氣旺盛として買氣一巡し新東は一舉八一圓九と一圓三高大新は一圓七四と一圓五高朝新三八圓丁朝取七十六圓三日產八六圓五日新四三圓丁と寄付一本上放れて先の高値を拔きしも後は利喰ひに崩され新東は八十圓台に大新は六圓台朝新七圓台に落ちアト押目買に見せる鞘寄りとなり新東は七八圓五から九圓丁大新は四圓六から四圓九に前日引を下廻つて大引し上げ一巡の商勢裡に前場を閉じた

後場 硬軟共に見送り的に新東七九圓四五大新一四圓九日產八五圓五と是々に寄付き此邊中心の鞘なき商合であつた

新東二十圓高

日本インフレの猖目の發展が攪に一とされて相場は全く大きに旺盛であつた東新東の如きは百八十三圓六と先の安値なる六十二圓四からは二十圓二十錢高で完全に二十圓樣ねを呈してゐた日產も八十八圓四六と九十圓台に迫り鐘新も百八圓台をつけ長期の節も強保合の場を呈し漸く株式の低迷期を脫せんとする氣勢を見せ五六月の增資決算を控へての思惑株は假令盛り返して買はれる鮮取物界も好調を呈し證券寶時代到來を想はせるものがある

低金利謳歌

大藏省證券二億圓の現金償還で年月間に於ける政府支拂は約一億圓に達し年度替りの政府支拂の增加等と財界の潤澤なるものありてこれ等を以て預金利下げ必至と見られて新規公債四分利半公債の發行價格は四分利廻り付は復利で四分九厘四毛に前回に比し利率と價格は變らぬも期限は一年長きは政府の低金利政策を示し新規起債の低金利への自信あるを示しかくて低金利の時代到來が期待されてゐる

當限受渡し

僅に千七百石

一時四千石內外の受渡しと見られた期近は今朝遂に納會を告げて見ると僅か一千七百石の受渡に過ぎなかつたこれは賣方の渡米が殆ど米や鍋尾浦等目先賣行きの見込みがつかない米が主である所から賣氣を損し買方が投げ退くに至つた結果と見られて居る因に受渡値は二十一圓三十錢で受渡米の內容は左の如し

渡方丸福二〇〇丸大四〇〇丸益 九〇〇丸東二〇〇▲受方丸ウ六〇〇丸東七〇〇丸東二〇〇丸福二〇〇

これからであるから季節的に一應に區切れが目下の悪い處を見せてゐるが僅に以て保合の形成れより以上大を見せて今後の相場は往來の展開を見るに至るであらうと觀測される

株式雜觀

東京新東は八十二圓六の高値をつけて完全に二十圓の高を示し之れで一応の根と見られるが全體として相場は十四圓間の如く足並を揃へ漸く整理期に入つて利喰ひと賣方の大いなる買戾しの交錯に合ひ一時賣方は追ひ込まれる景氣となつて來たが多少利喰ひと賣方の出動でもあるので暫く小康を保つ事となるべきも相場は下値固めの所で大台を保つのが常道でもある

期米

久方振の活躍に 廿一圓臺乘せ

實米先れに伸惱む

前場 今朝は株式高に刺戟されて上放れ入れて押目買氣を刺戟し寄付出來ざるも中二十七圓七十五錢先二十一圓十錢高に寄付き久方振りに活況と前日の止値より二十錢高

後場 買氣稍強く一節當限納會中二十四圓八十錢先二十一圓九錢と盛り返し二節には十錢と歩みをつけた

買氣橫溢す

十億の赤字を含む二十二億の膨大な豫算は無事通過して財界は大なる刺戟が與へられ特に三月末が年度越りとなる關係上諸々補ひによる資金は潤澤となり買氣は旺盛に二十八日が頂點して二十一億圓は二十一圓台を突破しつゝ上放れて保合の形成れでありしも追ひかけた相場は小一節遲れて入らず十圓四十錢間の保合を離れて相場は大暴騰を見るにいたり

引返す順序

當面の仕手關係から見ると東京大阪の大市場を始め當所においても未だ人氣が殘り買ひ續けて居る傾きがあるので安心出來ないにしても昨日の高値に對しては十錢乃至二十錢の押しを見るべきであらう

値頃鍛練期

今後期米界が如何に變化するかに付き先づ鮮米の現狀に付いて見ると現在各集散市場に在る米は政府の保管米又は有力な商人の思惑に係る品が主でこの邊內地商行不振が續くとも決して安く投げ賣りする憂はなく又產地に於ける商人の持米にせよ農家の貯藏米にせよ既に賣分する者は一と通り賣り盡し現在殘れる米は低利資金の融通に依りこの邊では容易に手放せない米が主であるから米賣物として少しも認められない許りか內地に於ても鮮米の衛生を喚起するのは

先限伸惱む

期近の投物に

今朝は株式高を受けて再び二十一圓台に復活せしも期近が賣方の投物によつて伸惱んだ爲め先限に對しては買氣を阻止せるのみが當中七八十錢の鞘開きは賣方として乘替へする者も現れたので相變らず付の一圓十錢と高値として展苦の相場となつたものである。かくして期近に迴つて投て納會となると受米の過度を示した諸でもなく投げ退くが如きは未前納米として今後共に米の賣行引き立つまでは買米が漸く賣り盡すの商狀が續くものと見られてゐる

期米雜觀

今朝は株式高を受けて再び二十一圓台に復活して見たが圓近の期近が賣方の受米品渡に依る投物で伸びない爲め先限もえ挫折してしまつた▲何分渡して見ても依然賣に人氣付くに受米して向堤となる賣米が澤山過つて居ては此の途そう早急く立直れないのが當然である▲然し鮮米の現況を見渡すと各集散市場に停滯する米も產地で商人や農家が賣惜んで居る米も全く細出めない形となつて居るのでこれ以上惡くなる心配はなさそうである▲して見ると昨月五六百萬石時は喰ひ減して行く米に對しいつまでも米況れを悲觀するは考へものでこの邊保合ふた揚句は謂々正米と循環高を見る順序でないかと云ふ玄人筋もある

朝取期米本玉表

當限賣方 丸一〇、二〇〇丸玉三〇〇丸ャ五〇〇丸ャ二、九〇〇
同買方 丸福一、六〇〇丸サ二

四〇〇丸大一、八〇〇丸玉三〇〇丸七、九〇〇
中限賣方 丸福六〇〇丸一、一〇〇丸ャ二〇〇丸東五、九〇〇
同買方 丸福二〇〇丸サ二、四〇丸三、八〇〇丸玉二〇〇丸ャ七〇〇丸ャ一三、四〇〇丸益一、八〇〇
丸星四、七〇〇

株式 (三十日)

朝取定期

銘柄	寄付	大引	高値	安値
朝取前	[illegible]	[illegible]	[illegible]	[illegible]
朝取後	[illegible]	[illegible]	[illegible]	[illegible]
朝新前	[illegible]	[illegible]	[illegible]	[illegible]
朝新後	[illegible]	[illegible]	[illegible]	[illegible]
大新前	[illegible]	[illegible]	[illegible]	[illegible]
大新後	[illegible]	[illegible]	[illegible]	[illegible]
東新前	[illegible]	[illegible]	[illegible]	[illegible]
東新後	[illegible]	[illegible]	[illegible]	[illegible]
日產前	[illegible]	[illegible]	[illegible]	[illegible]
日產後	[illegible]	[illegible]	[illegible]	[illegible]
日新前	[illegible]	[illegible]	[illegible]	[illegible]
日新後	[illegible]	[illegible]	[illegible]	[illegible]
拓新前	[illegible]	[illegible]	[illegible]	[illegible]
拓新後	[illegible]	[illegible]	[illegible]	[illegible]
安取前	[illegible]	[illegible]	[illegible]	[illegible]
安取後	[illegible]	[illegible]	[illegible]	[illegible]

朝取定期

	取	新朝	新東	新大	新拓	新日
賣方	[illegible]	[illegible]	[illegible]	[illegible]	[illegible]	[illegible]
買方	[illegible]	[illegible]	[illegible]	[illegible]	[illegible]	[illegible]

出來高 [illegible]

大阪定期 / 大阪長期 / 東京現株 / 東京定期

銘柄	寄付	大引	高値	安値
[illegible]	[illegible]	[illegible]	[illegible]	[illegible]

期米 (三十日)

朝取仁川 / 東京期米 / 大阪期米 / 鮮內各取

節	當限	中限	先限
[illegible]	[illegible]	[illegible]	[illegible]

市況 (三十日)

大阪綿絲 / 大阪棉花 / 大阪人絹 / 横濱生絲 / 大阪砂糖 / 海外商況

限月	寄付	後場
[illegible]	[illegible]	[illegible]

仁川穀物出入 (三十日)

輸入 玄米[illegible] 白米[illegible] 大豆[illegible]

安東大豆

豆粕 一三三〇兩 一八〇兩

滿洲國幣相場

(奉天錢)三月廿九日 ▲先物(四月十四日限)前場 [illegible] 後場 [illegible] ▲現物 [illegible] ▲新京現物 [illegible] ▲奉天款票對國幣 [illegible]

日銀相場 (三十九日) 正貨準備 [illegible] 兌換券發行 [illegible] 貸出金 [illegible] 東京コール 無條件 [illegible] 翌日拂 [illegible]

○桑野健治商店 朝鮮取引所米穀部取引員 仁川府海岸町三丁目 電話長三九番六三九番

秋田株式店 京城明治町二丁目 電話本局代表四八二〇

西原醫院 京城三角地 電話龍山一〇三五 入院 產科 婦人科 外科 花柳病 院長 西原國次 大塚侃二

市場

大阪四市場後場例休 大阪綿米、綿花、人絹、砂糖の四市場は本日期末を以つて納會し後場より明前後三日共に決算の爲め例休なり

正米

京城(續騰) 一等精白米十六圓四十錢 [illegible]

仁川(軟化) 丸仁三等二十五圓 [illegible]

大豆 [illegible]

釜山(閑散) 奧地賣惜みの折柄各地期米の上放れに氣配十錢方高 [illegible]

大邱(保合) 月末關係から各地期米の上放れを入れたが保合 [illegible]

群山(昂騰) 出廻八幡は殆んど內地との納定濟みで市況に [illegible]

木浦(手堅) 出廻四輛前後賣惜みから [illegible]

鎭南浦(急騰) 期米の活躍に連れ [illegible]

的田雙六 [119]

長谷川伸 作 藤井清 畫

ひねくれ (四)

打ち破られた隱れ出入口に人が一人、石佛のやうに立つてゐた。その人は不自然な聲を出した。

『そこにゐるのはだれだ?』

雙六は、暗い中に立ち竦つてゐる娘を吸ひながら、聞き慣れない今の聲を耳にした。石佛のごとく立つてゐるものが、だれであつても雙六はいいらしい。

『そこにゐるのはだれだといふに』

だれだねお前さんは?』

一度目に放つた質問はひどく急き込んでゐたので、その人のもつ本來の聲がはつきりした。

『俺だ』

雙六にはそれがだれだか判つたので、手短く彼に知らせる爲の大聲で答へた。照せるかな、出入口の人は、歡聲を擧げた。

『おう』

『三郎次?。酒名田の三郎次でねえですか』

『この儘に抛つて置いたらどうなるのだと思ふ』

『常分け、何事もなからう』

『干殺されるだ』

『食べ物なら日に一度づつくれてゐた』

『だれが?』

『判らぬ』

『あいつだな』

憎々しさうにいふ聲がした。それと同じ聲が又いつた。

京染なれば京屋

『さ、出てくだされ』

『うむ、出やう』

『何をしてゐなさるだ?』

『他の外にもう一人ゐたのだ、その人も外へ―三郎次』

雙六の聲が隱れ座敷一ぱいに響いた。

『さうだ、三郎次、外へ出ろ』

三郎次は答へなかつた。

『打築つとかい入だ』

『さうだな、出口が開いたのだ、來て聞いても出て行くだらう、では與平、出やう』

『出てくだされ』

外の形勢について雙六は一言も問はなかつた。與平があんなに打壞しをやるのに、だれも妨げるものがなかつたからは、問ふまでもなく、座西屋敷には何か變化があつたのだらう。

雙六と與平とは出て行つた。夜の風が吹き込む隱れ座敷は、もう隱れ座敷ではなくなつて、外との遮通は開かれてゐる。

が、三次郎は外へ出やうともしなかつた。座敷の灰はとくに燃行いて、寂らしい大氣が充分に入れ替つてゐたものの、暗さは以前にまして暗くなつてゐた。

三郎次もさすがに何時までも考へ込んではゐなかつた。やがて起ちあがつて出口に先づむかつて力なく歩みかけた。

出口に人が一人、石佛のごとく立つてゐた。

聲とともに走り込んできた。

『わしだ、わしだ』

『ここに居る』

『どこだね』

『無事だ、安心してくれ』

『やれ、それは、諸々の加護だ』

暗いところで手を握りあつて膝つてゐるらしいのを、片隅に體をひいて聞いてゐた三郎次も、その男がだれであるかを推察した。

『どうして來た?』

雙六の、心配と安心とを一緒にしたやうな聲が、三郎次の耳にはひつた。

『どうして來たア』

が、それに答へずに、他を問ふた。

『歩けるかね』

『俺けいつもに變らぬが、それよりもお前は、江戶にゐたのではなかつたのか』

『困られるものか』

『無理をしてはよくない』

『何をいふだ、無理も何もあるか』

京城日報

發行所 京城府太平通一丁目 合資會社 京城日報社

購讀定價 ／ 廣告料金 ／ 電話振替
[illegible]

監督官廳認可 京城第一自動車
[illegible]
實習用練習車多數拾數台
自動車ヲ學バントスル者ハ他ノ追從ヲ許サヌ本校へ
二錢切手封入申込學則進呈
京城黄金町六丁目

御中込次第營業案内贈呈

日清生命

生命保險によつて容易に、的確に、有利に一家の基礎財産をつくることは、生命保險に對する過去の概念を脱して進歩した社會の常識となりました。

吾社に於ける新契約の増加率が逐年加速度的に向上し、攫んで出て榮外に光彩を放つてゐる事實は、偶に吾社の信用を物語るものであります。

加ふるに嚴正且つ最も充實せる資産内容を堅持し、昨年度に於ては過渡發展の實施と新社屋の完成とによつて、吾社に新しき紀元を造りました。

將來に於ても一層此の發展力を擴大し、吾社獨自の質實で眞剣な經營方針を強調して、大方の御眷顧に報いるところあらむと確信致します。

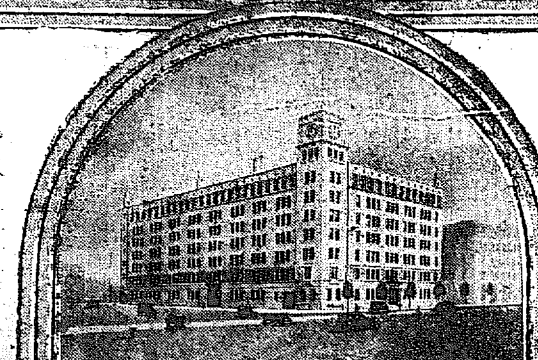

日清生命保險株式會社
本社 東京・丸の内
朝鮮支社 京城府太平通二丁目

謹啓陽春の候愈々御多祥之段奉慶賀候扨説弊社儀明治廿六年より各種法令圖書の編纂を初め[illegible]地方行政を刊行し聊地方自治の開發に貢獻し來り候處大方[illegible]の御指導[illegible]に依り社業も益々隆盛に相向候段幾重にも奉感謝候就而從來[illegible]の御用向は直接本社へ承り居候得共斯くては遠隔の地とて不勘御不便相掛候事も有之恐縮罷在候處今後の御用命に對し敏速に相應申度今般左記に朝鮮出張所を設置致候間何卒倍舊の御指導御引立に預り度此段御挨拶旁々御披露迄申述度如此御座候 敬具

昭和八年三月

東京市京橋區銀座西七丁目壹番地
株式會社 帝國地方行政學會
取締役社長 大谷仁兵衛

出張所 京城府南大門通貳丁目壹番地
株式會社 帝國地方行政學會朝鮮出張所
電話（本局）一四五〇
振替口座京城三九[illegible]

出張所への御通信は『京城郵便局私書函第九十四號』へ御願申上候
追而從來内閣官房記錄課御編纂『現行法令輯覽』其の他弊社發行圖書の販賣を『京城府太平通二ノ四四合資會社帝國地方行政學會朝鮮本部』へ委託致居候へ共今後は一切弊社出張所にて御用命に相應可申候間左樣御了承賜度猶近時左記の如き弊社と類似の名稱を用ひ徘徊する者有之候樣仄聞致候へ共弊社とは何等の關係も無之候間特に御間違ひ無之樣御留意奉願上候

朝鮮地方行政學會　帝國行政學會
日本地方行政學會　帝國行政學館
大日本行政學會　日本法政學會

新法令實施に依り伴ひ行ふ信託預金
朝鮮土地信託會社
京城・長谷川町

資本金 五百萬圓
朝鮮火災
本店 朝鮮京城

明るい ナショナルランプ

ハタシンテツ オールスチーツ
（カタログ進呈）
京城府長沙洞八〇
東洋染織株式會社
電光一三二八番

この場合

夜やすむまへ…
忘れずによく垢や白粉をおとしませう！
お肌の汚れたまゝ又は白粉のまゝでおやすみになるのは大切なお肌をあらす[illegible]

純粹度九九・四%

東京・花王石鹸株式會社長瀬商會・大阪

年賦定期貸付
普通銀行業務
日本銀行代理店
日本勸業銀行代理店
朝鮮府農銀行代理店
京城南大門通二丁目百四十番地ノ一
株式會社 朝鮮殖産銀行
頭取 有賀光豊
資本金參千萬圓
全鮮各地に支店派出所五十八ヶ所並に内地大阪に支店あり

香料 化粧品製造 清凉飲料水用
小原液
着色料
染料
東
京城府花園町九七
東華洋行

取扱商品
麻織布 荷造麻絲
麻漁網絲 疊用絲
新麻袋 綿撚絲
ヘシアンクロス 日の出カタン絲
麻縫絲 各種ミシン絲
朝鮮專屬販賣部
愛國商行
京城府黄金町二丁目
電話本局三四〇一番
振替京城五九〇五番

校長 工學博士 山本忠興先生 ◆ 日本で初めて出來た系統的なラヂオの講義錄 ◆ 學費は一ケ月タツタ一圓 ◆ 今が入學の絶好期

讀めば誰でもすぐ解る平易な初歩のラヂオ學
◇學生大募集

日本ラヂオ通信講義錄

講師は大學の博士教授遞信省放送局の権威者七十六先生
講義は極めて平易で親切、内容の豐富なことは日本一
小學校さへ卒業して居れば誰でもすぐわかるラヂオの知識
タツタ六ケ月で卒業この講義錄さへ讀めば立派なラヂオ技師
腕一本で成功の出來る不景氣知らずのラヂオ界に直ぐ乘出せ
卒業者には技術を證明する卒業證書を授與する
躊躇は無用今すぐ入學を申込まれよ

内容見本進呈
東京日本橋久松町二丁目二
日本ラヂオ通信學校
振替東京四四五〇〇番

新選大衆小説全集

申込 本日〆切
讀み！飾り！備へる！
此等傑作愛書の喜び！
最後の機會！今すぐに申込を！

此の嬉しきグルツペに參加せよ！全日本の愛書黨！

全十八巻の全篇朗らかな魂の救撫である近代人生の悲喜すべての姿が寫された美しき秘鏡そつと覗けば至純な藝術の限りなき興味！

今最後の機會！
此の素晴しき賣行きに湧きかへる大人氣！

第一回配本 菊池寛篇 目下配本中
妖麗・新女人粧
第二回 加藤武雄篇 四月中旬配本
孔雀船・不滅の像
十八大家全篇の素晴しさ！

菊池寛篇 妖麗、新女人粧 姉妹、ある恋愛問答
大佛次郎篇 曠野の果、妖魔の繪暦
牧逸馬篇 乔の門、水晶の座
加藤武雄篇 孔雀船、不滅の像
吉川英治篇 隱密七生記、お千代傘、田崎草雲とその子
佐藤紅綠篇 麗人 ワンワン物語
白井喬二篇 滿願城 讃獄の一生 他一篇
三上於菟吉篇 都會獸、光闇を破る、炎姫
直木三十五篇 大阪落城 槍山變化曆
久米正雄篇 晴雲、双眸
長谷川伸篇 長谷小平、平五郎兄弟、信濃屋騷動、松平外記、無宿渡世者、其他十數篇
中村武羅夫篇 悲しみの天使 勝者敗者
子母澤寛篇 仇討二番原 外新作數篇
細田民樹篇 青い仕事着 外新作數篇
佐々木味津三篇 隱密一代男、小笠原壹岐守 外數篇
土師清二篇 黄金騎士 外數篇
里見弴篇 蘭香史、次代恐怖症、求心力 外
谷崎潤一郎篇 長篇、短篇新作數篇（一切之から書くもの）

全十八卷
申込金不要
一冊一圓（送料十四錢）
四六判七百頁の大冊、總クロース表紙色模様背金文字函入豪華本
内容見本（郵券三錢送れ）
毎月一回配本！

東京小石川表町一〇九
振替東京三六三三九
非凡閣

皇軍不動の信念で不退轉の歩武進む
青年將校の進退を正導せよ
師團長會議で荒木陸相訓示

【東京電話】卅日第一日の軍司令官、師團長、留守師團司令官會議における荒木陸相訓示概要左の如し

一、時局の認識について 今次聯盟脱退の勇斷により皇國の信念主張は名實共にますく闡明せられ、皇國はこの不動の信念に基づき凡百の障碍を排除して、不退轉の歩武を進めつゝあり、これ實に皇國が眞に日進更張の期に當れるを啓示するものにして、邦家のため慶賀に堪へざるところたるとともに世界人類に對する皇國、皇軍の責務もまたますく加重するものたるを察せざるべからず、各位は麾下將兵をして叙上時局の重大意義と前途の光明とに關する認識、信念を確立せしめ皇軍まづ自ら皇猷を扶翼し奉るため物心兩面における實行性を充實せしむると共に、この精神を擴充して廣く官民を指導し、擧國一體となりて國家總動員準備を整へ、時局善處に遺憾なきを期せざるべからず

二、皇軍の地位と其の重責とに就て 時局を契機とし我國が精神思想に於て更生し來ると共に、皇軍の邪氣にかける地位愈よ明澄となる、將兵は理論を發し離抑互讓の德を發揮し、非常時御奉公に切磋せんことを期せざるべからず

三、統率と指導に就て 統率者は將兵に因たるべき道を知らしめ、以て組織に精神を打入れ命脈を與へ、皇軍の面目を倆へよ、青年將校の指導に當りては統率簡嚴を嚴格にし、過度の自愛を以て鈍情の意氣と熱とを碎くことなく、出所進退を誤らしめざる事肝要なり、第一線の將校は士氣旺盛軍の龜鑑たるもの少からざるも、德操の向上と相俟ちての完璧を期す

四、軍規の振作肅正に就て 皇軍の神聖を保持してその權威と實力を向上せしむるため軍規の振作肅正に關し一段の努力をなせ

五、時局兵備改善案の實行は八、九兩年度に於ける緊急事業なり

六、人事及補充は人格に留意し人物本位に徹底すべし

七、豫算は赤字に依り計上され居れば濫費を廢し軍の運營を適正ならしむべし

北支に中央軍を入替ふ
蔣の奸策着々成る
反蔣運動も相當具體化す

【山海關三十日發電】灤河右岸に撤退した何柱國軍二千は何應欽の命令で商震軍の手によつて武裝を解除された、また山海關西方一帶に逃げ込んだ僞軍は撤退防止のため宋哲元軍に改編された、右は蔣介石の常套手段のあらはれで、日本軍の手によつて解消せしめるか、もしくは自力をもつて武裝解除を行ひ、北支の勢力を中央軍をもつて入れ替へるものと見られ、いづれにしても馬地を見たのは東北軍および雜軍で灤河一帶にある僞軍および熊軍は結束して反蔣勢力をつくるべく各省間に相當具體的に進行してゐる模樣である

秦皇島の何柱國軍 石門寨に移動集中
◇…三十日陸軍省より發表

【東京電話】陸軍省發表、我軍の長城不侵出に乘じ、執拗に挑戰しつゝある支那軍は

一、九門口の我軍に攻撃を加へ、前面の要所に増兵し形勢急迫

二、義院口攻撃のため廿八日秦長城前面の有利な地點に兵を進む

三、山海關、秦皇の何柱國軍は石門寨に移動集中し又撫寧附近の雜軍一部も最近海陽鎮に移動を開始した

棺桶の製造に支軍忙殺さる

【天津三十日發電】長城戰線における最激戰といはれる冷口方面の戰死傷者は九千名といはれ、通州に收容中の四人三百二十名に達してゐるが、これがため天津鐵路戰歿將兵の輸送棺桶の製造に忙殺されてゐる

汪精衞 南京に歸

【南京二十九日發電】完全に成立し、汪精衞氏は復た行政院長の位に就き、外交部長の陣容を組み、北支へ向はせたと

汪帶同へ抗日軍

【奉天三十日發電】某所着電によると汪精衞は過般歸國に際し、ドイツ軍事顧問二十名を同伴し來りこれ等の者は蔣介石直系軍の樞要部隊に配屬され、抗日軍事指令の指揮に參加してゐると

首相の午餐會

【東京電話】齋藤首相は上京中の軍司令官

十六勇士の遺骨奉天へ

【錦州三十日發電】承德方面において名譽の戰死を遂げた十六勇士の遺骨は二十九日當地着、三十日午前十一時五十八分多數の見送りの裡に奉天へ向つたが、四月十三日にはなほ五十二柱の遺骨が到着の筈である

潘家口を占領す
隊が進擊

【奉天三十一日發電】二十七日拂曉服部部隊の瀧本〇隊は界嶺口西方潘家口方面において敵の精銳四百と遭遇、これと猛烈な戰鬪を開始し激戰五時間遂に潘家口を占領した、この戰鬪におけるわが方の損害は戰死一名、負傷一名、敵の損害は遺棄死體四十、その他多數を遺棄し南方に潰走した

後藤農相が三陸震災地視察

【東京電話】後藤農相は三十日午後十時半東京發三陸地方の震災地視察を行ふ筈

古北口街道へ防空施設を開始
支那軍が工事を進む

【北平二十九日發電】防空委員會が計畫された當局で北平より古北口への街道に防空施設を開始し、地下道と城壁各所に高射砲を備へる筈だ、祕裡に工事を進めてゐる、一方中央軍七十八師の一部は廿九日夜北平に到着し數門の高射砲と共に北平に到着した

米が一億弗豫算で防備を擴張
隊を比律賓に配すべく
既に議會を通過す

アメリカ政府は東洋防備大擴張を企圖して、一億弗を通過した、右案はサラトガ級の航空母艦二隻、潛水艦各數隻より成る艦隊を比律賓根據に、中支、北支に對し陸軍二箇旅を增配するも

…での名譽の戰死者數は戰死廿四名負傷七十六名で、部隊別にすると武木部隊戰死三名（內將校二名）負傷八名、岡村部隊戰死十三名、負傷三十七名（內將校一名）、人見部隊戰死三名（內將校一名）負傷十九名（內將校二名）服部部隊戰死二名、負傷七名（內將校一名）谷口部隊戰死二名、負傷五名

佛伊それぐ山海關に增兵

【山海關二十九日發電】この程入港せるフランス汽船は自國安南兵十名の外、伊太利兵約三十名を乘せかつ多量の食料品を陸揚げして去つたが、たゞ英國のみ未だ增兵せず義勇方面の支那人に奇異の感を與へてゐる

長城の戰線緊張し我軍は急遽出動

【山海關三十日發電】長城東部戰線の敵情俄かに緊張し來れるため我が若田中佐指揮の〇兵〇〇〇名、赤城少佐指揮の〇兵〇〇〇名、他河少佐指揮の〇兵〇〇名及騎兵步兵指揮の時安部隊第二隊〇〇〇名總計〇〇〇〇名は、卅日撫寧原駐地から〇〇及〇〇〇を出發〇〇〇方面へ向つた

新陣容を整ふ政友議員總會

政友會では廿八日午後一時から本部で議員總會を開催したが寫眞は散會直前の萬歳三唱（右より鈴木總裁、山本、床次、小川の諸氏）

政機微妙の折柄 黨の言動を愼む
鈴木總裁長老と懇談

【東京電話】鈴木政友會總裁は二十九日午後六時築地料亭新田中に長老首腦部を招待し懇談するところあり、齋藤首相の西園寺公訪問を契機に政局は微妙な動きを見せ、政權獲得への策動濃厚となるも、黨としては多數黨の立場上つとめて自重し黨の信用を毀けるが如き言動を愼むべきを戒むる處あつた

李王殿下御出發
御入城は四月一日午後五時
御退城は十三日か

【東京電話】參謀本部に在勤中の李王殿下には朝鮮における軍部御視察の御目的で篠田李王職長官、仲村御附武官、三浦御用掛等御供申上げて卅日午前九時東京驛御發御途の途に上らせられ、同夜は京都ホテルに御一泊、卅一日午後十一時下關御着連絡船に御乘船、翌釜山に御上陸、四月一日午後五時京城に御着、八日まで京城に御滞在、以後東部その他各方面を御視察の上、十三日京城御退京遊ばされる御豫定である

事務次官會議
各省の連絡打合

【東京電話】定例事務次官會議は三十日午後一時より開會、四月十七日より開かるべき地方長官會議に對する各省連絡打合をなし、引續き開かれる諸官會議日取を左の如く決定した

▲警察部長會議四月二十六日 ▲税務監督局長會議四月十七日 ▲稅關長會議四月二十日 ▲控訴院長、檢事長、地方裁判所長、檢事正會議四月二十日

佛政府赤字豫算を下院提出

【パリ二十九日發電】フランス政府は廿九日赤字三十五億八千萬フランの豫算を下院に提出した

地方行政より黨派情實を一掃
地方長官會議に於ける 內相訓示要綱

【東京電話】內務省では二十九日午後省議を開き四月十七日より開催される地方長官會議における山本內相の訓示要綱を左の如く決定した

一、地方行政は黨派的情實を一掃す

一、左翼右翼の別なく嚴重警察內偵を加へ、徹底的取締を期す

一、市町村會議員の總選擧には公平を期す

一、時局匡救の土木事業は選擧投票の具に供せられることなきを期す

府バス從業員慰勞金は上に薄く下に厚く
七年度歳入出追加豫算可決
卅日の京城府會

三十日の京城府會は日程に入るに先立ち、府會議員の費用辨償條例改正案たる緊急動議について、委員會において懇談を重ねて後午後三時半開會、出席議員卅五氏、日程に入り急施案たる

一、東貸條例中改正の件

一、昭和七年度京城府歳入出追加豫算の件

一、昭和七年度京城府特別會計乘合自動車歳入出追加更正豫算の件

を上程、前二案は森內務課長の說明あつて後、以後の讀會を省略し原案通り可決確定、第三案は同じく森課長提案說明あり、質問なる質問あつて後、中村氏の動議にて以後の讀會を省略しおなじく原案通り可決確定、且つ同氏からの希望たる『バス從業員に對し時節柄慰勞金を配附するに當つては上に薄く下に厚く行き亙る樣』との動議に對しても萬場贊意を表し、こゝに多年府政の癌としてその成行を注視されてゐた府營バスは完全に府の手を離れることゝなつた

一、府會議員費用辨償條例改正の件 府會議員特別委員長から『內容に於て不備の點があるので否決になつた』旨の報告あり、井上府尹から同議案を修正し改めて提案する旨の挨拶あり、會我委員長の提議にて直に全員委員會に附託することとし午後三時五十五分散會、三十一日は午後二時より附議議案に對する會我委員長の報告、及び二、三議事を開く筈である

インフレには皮肉 租稅は減收
增收は地租、相續稅

【東京電話】一月末現在昭和七年度歳出入國庫現計によると租稅收入は前年に比較して減收を示してゐるが、增收を示してゐるのは地租、相續稅、興業稅に止まり、これはインフレ景氣の盛に對し皮肉である、減收の筆頭は關稅の七百九十萬圓で、酒稅六百萬圓、所得稅五百四十萬圓等相當痛烈な影響を示してゐる

岩佐憲兵司令官と立田課長
釜山迄御出迎へ

一日夕御入城の李王殿下御出迎へのため岩佐憲兵司令官、同副官宇津木大尉、立田警務課長は三十一日午前七時四十分京城驛發列車で釜山へ赴く

『農村更生の道』吹込に 總監マイクへ
三十日東京市田端で

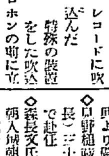

【東京支社特電】滯京中の今井田政務總監は三十日午後三時半わが社東京支社の案內で瀧野川區田端のシェーロン・レコード會社吹込所に到り「農村更生の道」と題する一場の講演を蓄音器レコードに吹込んだ

特殊の裝置をした吹込室に入りマイクロホンの前に立つた總監は心から農村の振興を說き、その底力のある聲は室內を壓してまさに農村更生への獅子吼、限りなき力強さを感ぜしむるものがあつた

このレコードは四月下旬までに朝鮮は勿論全國へ頒布されるはずである（寫眞は今井田政務總監）

委任統治島民に『安民諭告』
松田長官より發せん

聯盟脫退に伴ひ委任統治に關して種々の流言あるため、南洋島民の動搖となり、人心の不安を釀すおそれある狀況に鑑み、方針に基づき南洋廳長官の名において島民に對して安民諭告を發する事に決定した

朝鮮無煙炭 業者ほくく
豆炭の原料 輸出杜絶で

大阪の豆炭製造業者三十名は、近く朝鮮無煙炭鑛視察の爲來鮮することになつたが、近來滿洲地方特に東北支那からの無煙炭輸入が杜絶した關係上、豆炭の原料は朝鮮の無煙炭を第一とせねばならなくなつたわけで、朝鮮の無煙炭界は益々有卦に入る一方である

閣議決定人事

【東京電話】東大教授 小倉進平 兼任京城帝大教授（二等）

人

◇山澤本府商工課長 三十日釜山より歸任

◇星野龍猪氏（新任新義州郵便局長）三十一日朝九時五分發列車で赴任

◇森長次氏（忠北財務部長）卅日朝入城朝鮮ホテルへ

◇橫堀治三郎氏（工學博士）卅日朝入城大和館へ

◇山根政治氏（慶尙北道立大邱醫院長、大邱醫專校長）三十日入府醫專昇格挨拶のため本社來訪

支直接交涉も今は迷惑至極な話だ
朝鮮は本格的對滿經濟建設へ
歸任途次の岡村參謀副長談

承德會議に出席と今後の對策打合せのため東上中であつた關東軍副參謀長岡村寧次少將は三十日午後一時半京城驛着、天皇陛下に拜謁を仰せつけられ約廿分間に亙つて具に熱河討伐軍と長城戰線の現狀を奏上し歸任の途次大阪に一泊、廿九日午後四時定期航空便をかつて汝矣島飛行場着、直に出迎への兒玉軍參謀長、田中憲兵司令官、田中本府外事課長等と驛頭懇談を共にし、午後七時廿分京城驛發列車で歸任の途についたが驛頭で元氣一杯の顏を輝かせつゝ左の如く語つた

僕が東上したから長城戰線に緊張を呈するだらうつて—いや違ふよ、現狀報告が主さ、然し『政府的重臣』は中々盛んだ、日本軍が長城を突破して支那軍を壓迫してゐるつて？そりや誤だ、そんな筈はない筈だ

今後支那の出先が直接交涉……に突破すると言ふ事も困難な事だぜ、サア北支はどうなるか判らぬが、要するに軍としては長城線以西に出ないといふ政治的問題に逢着し、支那軍ではこれに乘じて長城線外に堅固な防備をしてゐたが、之は作戰上ブチ壊した、この結果あの方面で受けた犧牲は甚だ遺憾だつた、先づ現狀維持の狀態で我軍と支那軍との間に何の交涉も斷然ない、皇軍は飽く迄正當に立脚して行動してゐるし支那にも面目があらうぢやないか。この際日支直接交涉などといふ話は頗る迷惑至極な話だ

日滿經濟統制に關しては もう少し自由にやらねばいけない、日滿の經濟的建設について大阪と東京の意見が相違してゐる樣だが、これなども考へねばならぬ事だ、色々なデマが飛んで資本家が投資を躊躇する傾向がある樣だが、デマを問題にせず眞面目な對滿發展を希望してゐる、朝鮮は特に滿洲國に隣接してゐる事でもあるから本格的な經濟建設を考へて欲しい、熱河の資源……

上村貴院議員 昨夜京城通過
羅馬の萬國商事會議へ

貴族院議員上村彥治氏は來る四月十九日よりローマにて開催の萬國商事會議に出席のため、シベリア經由三十日夜京城通過列車で北行したが、車中左の如く語つた

萬國商事會議に列席してマドリッドで開かれる萬國貿易會議に鑑み、明春四月歸朝の豫定で日本が聯盟脫退せし後の歐洲各國の情勢を視察したいと思つてゐる

朝鮮から四知事が出席
內務省地方長官會議に

四月十七日より一週間內務省に開かれる地方長官會議には、朝鮮から忠南、矢島全南、籐原平南、金慶北四道知事が出席すると內定した

四國案成立は疑問 庇護諸國は棄てず
佛ボンクール外相談

【パリ二十九日發電】佛外相ボンクール氏は二十九日外交委員會でマクドナルド、ムッソリーニ四國條約案につき討議が行はれた際、左の如く言明した

四國案の性質は疑はしき今日、ダラディエ首相は諸小國及ポーランド等從來フランスの庇護の下にある國を放棄する意思なし

朝鮮郵船出帆 （船客低廉船中食事附）

東京行 下關—名古屋—横濱寄港
大阪行 博多—下關—神戶
名古屋行 下關—廣島—阪神
大阪行 博多—下關—神戶
鹿兒島行 博多—長崎寄港
上海青島行
靑島行 芝罘—大連寄港
新潟行 七尾—伏木—直江津寄港
大連行
敦賀行 新浦—清津—城津寄港
浦塩行 城津—清津寄港
文津行 長崎—巨濟—大連
▲右ノ外臨時船ヲ配船致シ船腹ノ潤澤ヲ取計ヒ居リマス

日本郵船出帆
歐州行 白山丸 横濱 四月二日
桑港行 大洋丸 横濱 四月一日
濠州行 賀茂丸 神戶 四月一〇日

朝鮮郵船株式會社
京城南大門通リ五ノ一 代表電話本局四一九五番

同業共同汽船出帆
威海衞、芝罘、大連行 利通號
威海衞、芝罘、大連行 共同丸
鎭南浦、大連、天津行 長山丸
代理店 仁川 野口商會

鮮汽船出帆廣告
仁川出帆 海州行 每日午前九時
釜山出帆 水營行（急行）每日午前 木浦行 各港寄港
木浦出帆 濟州島行

嶋谷汽船出帆
鎭南浦出帆
朝鮮北海道大連線
裏日本北海道行
仁川出帆
大連直行
裏日本北海道樺太行
群山出帆
木浦出帆
釜山出帆
浦項出帆
新潟出帆
元山出帆
西湖津出帆
城津出帆
清津出帆
雄基出帆

朝鮮北海道大連線 寄港地 大連、鎭南浦、仁川、群山、木浦、釜山、浦項、元山、西湖津、城津、清津、雄基、函館、小樽、大泊、伏木、新潟、舟川
使用船 朝海丸 三七〇〇屯 鮮海丸 三三〇〇屯 明石丸 五〇七五屯 日本海丸
新潟北鮮北海道線 寄港地順序
嶋谷汽船株式會社 仁川出張所 電話五〇・一〇八番

仁川出帆豫定
鮮航同盟會 仁川支部

社説

不安極まる支那の政情

河北の軍政權は一體何處に落つくのか、何者の手に握められるのであるか、又如何に收拾せしむべきものであらうか、此の疑問符は容易に解き難いのである。張學良軍閥は沒落し、それに代る中央軍即ち蔣介石軍に依つて一先づ收拾せられた形式には成つてゐるが、中央軍によつて果して河北の軍政權が維持せらるゝかどうか、それが一時的には可能であるとしても、今後の將來に亘つてうまく納め得るか何うかは疑問である。河北の永久安定を今日の支那に求めてみてもそれは無理であるが、或る期間内の暫局安定を望むのはさして難題を吹掛ける程のものではない筈だ。然しながら北或期間内すらも期待出來かねる實情にあるやうである。張學良軍閥は河北軍閥の大失敗によつて、愈よ最後の沒落を辿るに至つた。しかし張學良軍閥が全然解消して仕舞つたとは未だ斷言出來ないし、それに河北の地盤は反張學良、反蔣介石、反國民政府（國民黨）の三反勢力に依つて形成されてゐるのであつて、たとへ張學良が沒落して中央軍がこれに代つたからと言つて無事に濟むものではない。さればといつて三反勢力の何れを持つて來つたなら納まるのかこれも問題であつてその軍政權の問題に就てはデリケートな點あるものがある。

◇

三反勢力といふたところで、その實體を檢討するのは困難である。雲を摑むやうなものである。だから組織的に關係を究むるのは絶望といつてもよい。強ひて三反勢力とは何か、といふことになれば、各地に割據する雜軍閥がそれであると答へねばならぬ。又一口には雜軍閥といふが其の内容は、土匪もあれば馬賊も居る市井の無頼漢も混つてゐる狀態であつて、爆彈犯人やら匪賊やら剰つたものではない。しかも此の雜軍閥が夫々入亂れて微妙な連絡狀をなして居るばかりでなく、自己一派の利害關係により或は黄白によつて向背常なき連中であるから手に負へないのである。これらの徒輩が寄集つて兎も角雜然とした勢力を形成してゐるのである。

◇

雜軍閥が各地に割據し、各種勢力を持つてそれ相當の巣を構へて居ると言ふ事は之を支持し後援するものがあるからである。馮玉祥や吳佩孚、閻錫山等の巨頭連の背後に存在する事は争はれぬ事實である。それらの巨頭は背後にあつて雜軍を使嗾し場合に應じては自ら表面に立つて策動するのである。又宋哲元、韓復榘、劉珍年、石友三、宋哲元、商震、孫殿英等も一方の旗頭でその親分乾分關係の錯綜してゐることは、到底色分けが出來ない。これらの複雜な中より醸成されてゐるのが三反勢力である。殊に馮玉祥の如きはソヴエートと特殊の聯絡を有してゐるだけに最も勢力を持つて居る。河北の軍政權爭奪である。然るにその軍政權は張學良から蔣介石の手へ呆氣なく讓渡せられた。三反勢力も天下讓渡に際しては一應除外され且つ默殺せられたのである。

◇

三反勢力が何らかの形と成つて不平を反撥するであらう事は明かである。殊に馮玉祥が此の位手を拱ねて天下の形勢を外にするとは思はれ無い。現に蔣介石は去る二十九日南京に於て汪精衛と會見したる際『張學良沒落後の北支時局收拾に關し馮玉祥は其の實權獲得を要求した』との意を洩らして居る。北支時局は斯くの如き實情であつて、今や國民政府自體がこれが善後策に腐心中である。現下支那の政情不安は即ち不安なる北支時局に淵してゐるのである。如何にして安定を圖るべきかは元より吾らの關する限りではない。たゞ日支直接交渉に就いては、支那の政情が安定するまで靜觀するより他なきことを思ふまでゞ、外務當局の靜觀主義は當然といはねばならぬ。

到る所で聞える 自力更生行進曲
宇垣總督の南鮮行（四）
李特派員

今度の行で最も明かに眼についたのは慶北の色服着用と慶南の堆肥製造であつた。又各面公署の職員等は率先して範を民衆に示して居る。郡守が『コールテン』の外套と國服といふ姿で總督の前に並つて居る場面は餘り珍しくもないが、これは管内の自力更生の行進曲である、又何れの農村に於ても振興の氣分が濃厚なるを認めたのは嬉しい事であつた

……◇……

更生の巡視の眼目は此の更生運動の實況を見る爲であらう事はいふまでもない、だから慶北、慶南の兩道に於ける此の運動が如何に進展しつゝあるかを紹介する事にする、しかし茲に紹介する點はその一部分、即ち私の眼につき耳に觸れて、その都度感じた儘のことであるから、之を以つて兩道に於ける更生運動の全部だとはいへない譯である

……◇……

慶北 色服着用普及が七割以上を占めて居る。津々浦々に至る迄『自力更生』は色服よりといふ標語を立てゝ居る慶北は色服奬勵の本家本元たる金瑞圭知事の健在なるを語るものであらう。伊藤内務部長の談に依れば昨年十二月末の調査で道内總人口二百三十九萬六千七百八人の中色服着用するもの百三十五萬二千八百二十一人にて六割一分の歩合をしたが鐵道沿線より奧地の方に普及成績が、モツト良好であつて已に八、九割を算する由である、それから又從來頑冥固陋なる南鮮農民の根城であつた同道に於いて昨年の振興運動開始以來、斷髮を爲すものが續出する樣になり安東郡豐山面安劾洞にては振興會の別立總會の席上にて會員一同互一齊に斷髮を斷行した事もあり、又英陽郡に於ては客年十二月末迄、長髮者の數四千九十三人の多數であつたが今年二月十五日迄に、その中の三千八人が斷髮を斷行したさうである、その外にも早起奬勵貯蓄奬勵等見るべきものである

……◇……

しかし同道は年來の引續く旱魃後を受けて農村の疲弊その極に達したる爲、更生の必要は人一倍痛切に感じながらも實際に成績を舉げる事は極めて困難であるさうな、我々が今回通つて來た尙州、善山の如きも旱魃の最も酷かつた處で禿山の多いのと河川の荒廢（道路面より高き河床あるを見る事、珍しからず）は往年の慘狀を偲ぶものであり、暫に前日荒涼たるの感を深うした次第であつた

慶南 本道に入りては足の向ふ處、堆肥製造のなき農家は殆んど發見が出來なかつた、朝鮮農村の疲弊原因の一つは當局の非打算的金肥奬勵にありと迄極言する者さへある今日であるが、それは兎に角、目下肥料政策は農村問題の中、最も重要なる地位を占めて居る此の際において慶南當局が此の舉に出でたるは讃辭の敬意を表する次第である

……◇……

郡廳又は面事務所の正門前等、衆人の目に觸れ易い要所々々には必ず堆肥小屋と改良豚舍の模範的實物が設置されてゐたが、これは奬勵の迅速と徹底を期するため、民衆に實物教育を施したものである。そして豚舍の改良は豚の增殖を圖ると共に堆肥の取れる譯で所謂一石二鳥の妙案である、其の結果金肥時代は豚は昭和六年より以後五年の間に於て十六萬頭の增殖を圖る計畫であつて現在已に十二萬頭に達したとは孫産業部長の自慢話であつた

……◇……

又慶南は畜牛の生飼奬勵で我々を喫驚させた、現在の畜牛頭數十六萬頭にて、その中生飼を實施したるもの八萬八千頭に達し今年度末迄には十二萬八千頭の生飼を實現する豫定であるが之が完成する曉には現在より一年間飼料の節約が百二十七萬二千二百十六圓で林野の保護が一萬五千五百九十二町、勞力の節約が延日數三百十八萬日といふ驚くべき數字となるさうだ

……◇……

又本道では營農上におけるその過すべき點を明にし以つて農村各自の自力更生の方途を示すべく『營農標準』なるものを定めてあるがこれは農村現下の實狀に即し指導改善を要すべき重要點を一、農法の改良に依る生産增加（地力利用）二、各種副業の奬勵指導に依る收入增加（勞力利用）三、多角形營農法の實行（經營合理化）四、自給主義經濟の徹底（用費節約）五、農業本質の理解と農村の美化に置き、しかしてなほ營農方法、農家收入、農營經費、家計豫算等極めて細密なる指導法則を明示したるものにして實に農村更生の金科玉條とも云ふべき具體的計畫である。流石は朝鮮農政界にこの人ありと云はるゝ渡邊知事の面目躍如たるものがあつた

（寫眞は慶北民衆と語らふ總督）

間島にも自作農
創定計畫打合終る
楊外事課事務官の歸任談

本府外事課楊事務官は約二十日間に亘り龍井、局子街、百草溝、敦化、琿春その他最近の間島を視察して二十九日夜歸任した、同事務官今回の視察は四十餘萬の在留同胞に對する今後の對策につき具體的計畫を樹し、一方在間島各機關との打合事項もあり、頗る重要視されるものであつた、歸任した同事務官は語る

東拓と協定 して實施する間島の自作農創定は、年々五百戶づゝの豫定であるが、八年度だけは一千戶を創定するので、これが實施計畫につき東拓側方面とも打合せた、大體一戶當り六天地（三町六反）としてゐるが、凡個所のことは最後的決定を見た上近日發表される筈である

間島の治安 は山間地帶は非常な混亂に陷つてゐる、昨年の樣な匪賊の害はなくなつたが共産黨の部落放火が絶えず、去る二十二、三日の如きは依蘭溝で一夜のうちに百八十戶の部落が烏有に歸した、これは鮮人間部落に自衞團の出現するをおそれ放火燒討を敢行しつゝあるもので、行動の機敏と山間地のため軍隊でもこれには手を燒いてゐる、その一方避難民に對しては速かに原住地に歸るやうさそひかけ、農耕をやらせやうとあせつてゐる、或は金品の掠奪を企んでゐる點もある有樣で避難民も恐れをなしてゐる

鐵道の開通 を前にして市街地の景氣は良いやうだ、北鮮線は大部分出來上つてゐて、豫定より早く通ずるやうだが、正式開通は八月一日といはれてゐる、南廻線は目下施工準備中であるが、例の人夫の供給に就いては間島自體相當失業者があるから、朝鮮から入れる餘地が無いのではないかと思ふ

平壌の勇士凱旋

【平壌】曩に我が國境を窺はんとした匪賊討伐のため昨年六月國境へ出動し各々たる武勳を樹てた平壌歩兵第七十七聯隊の勇士中村少佐の率ゆる四月十日除隊される○○は廿日午後二時十九分平壌驛着列車で官民多數の熱狂的歡迎を受けて凱旋した

夕刊後市況

株式短期後場

	後寄	後引	高値	安値
◇大阪				
大新	一四四、三	一三六、一	一四六、一	一四一、三
鐘新	一〇五、七	一〇五、九	一〇六、九	一〇四、四
日産	八四、五	八〇、〇	八五、三	八一、一
東新	一七八、一	一七九、二	一七九、三	一七七、五
日窒	六六、九	六六、四	六六、四	六六、九
◇朝取				
朝取	五〇、〇	五〇、九	五〇、九	五〇、〇
朝綿	四六、三	四七、三	四七、三	四六、三
大新	一三〇、〇	一三〇、九	一三〇、九	一四〇、九
東新	一七七、五	一七九、六	一七九、六	一七七、〇
拓新	ー	ー	ー	ー
安取	ー	ー	ー	ー
日産	ー	八四、九	八四、九	八四、六
日新	ー	四三、〇	四三、〇	四二、〇
◇東京				
東新	一七七、五	一七九、〇	一八〇、〇	一七七、〇

大株短期引跡

大新	一一四、丁	（不變）
鐘新	一〇六、三	（廿錢安）
日産	八五、五	（十錢高）
東新	一七八、八	（四十錢安）

各地期米後止

▲下關 三三、三九 ▲名古屋 三三、八九 ▲名澤 二一、三七 ▲熊本 二一、九二 ▲大阪最終氣配 八十二錢（二錢安）

期米後場引

◇朝取仁川　當限 ー 中限 ー 先限 （六）八九 （七）九七

◇東京期米　（五）（六）（七）　當 ー 中 ー 先 ー

◇鮮内各地引　釜山 三一、四　大邱 三〇、三　群山 三一、二　木浦 三〇、九　鎭南浦 三〇、七

期米當限受渡

	受渡値	受渡石數
大阪期米	三二、八〇	六、〇〇〇
東京期米	三二、七〇	三、〇〇〇
神戸期米	三二、六〇	一、〇〇〇
下關期米	三二、四〇	二、三〇〇

商況後場止

◇大阪綿糸引　三月限 ー　四月限 ー　五月限 ー　六月限 ー　七月限 ー　八月限 ー　九月限 ー

◇大阪棉花　當限 ー　先限 ー

◇大阪砂糖　當限 ー　先限 ー

◇大阪人絹　當限 ー　先限 ー

◇横濱生糸　當限 ー　先限 ー

和服一切の仕立方

式服から平常着、帶も袴も襦袢類も和服の事なら一切分る、新案の圖解式說明の大評判附錄！

洋服（婦人服・子供服）二册二種の作り方

三二歳から女學生婦人服まで三十二種全部を、大判の極彩色大畫報で發表！空前の豪華大附錄

右の二册の書籍大附錄は
婦人倶樂部 四月號
愛讀者に洩れなく添付
安い〱で大賣行（この大附錄とも僅か六十錢）
この度は買はねば御損！ゼヒ至急お求め下さい

九ミリ半小型活動寫眞機
パテーベビー
月賦の便利有り

夜はキードで一家團欒
完全 優美 低廉
家庭用映寫機『キード』廿五円
映寫面巾四尺 極めて鮮麗
面白いフイルム一卷一円より在庫豊富

春が來ました!! モートカメラで活躍のシーズン!!
普及型撮影機 モートカメラ B型
F三、五レンズ付 百十五円
精巧で然も經費低廉（フイルム一巻一圓四十五錢）
販賣店 朝鮮京城府本町二丁目 大澤商會京城支店
輸入元 大阪 伊野商店

痔疾新劑
カヴィドール
適應症
痔核・痔出血・脫肛・肛門裂創・肛門周圍炎・其他腸粘膜及肛門諸疾患
本劑は無痛、無刺戟……出血・疼痛に止血・鎭痛作用著るしく又分泌を減じ創面新皮の再生を迅速ならしむ。
發賣元 大阪市東區道修町 東京市日本橋區本町二 塩野義商店

發育不良・榮養不良
ガロステリン
適應症
小兒發育不良
榮養不良
病後衰弱
腺病質
結核性體質の榮養
膽石の治療
製造元 塩野義商店

優秀なる便秘新劑
ラキサトール
下劑
一般便秘常習性便秘小兒便秘新劑
本劑の排便作用は通常六乃至十時間後に來り、腸に無刺激にして排便時、腹痛・疼痛・裏急後重等の副作用尠く排便後爽快感あり
製造元 大阪市東區道修町 東京市日本橋區本町二 塩野義商店

けふは市場計畫の受難日

魚市場新設で お名殘りの波瀾
調査研究で原案を可決し 群山府會幕を閉づ

【群山】府會(最終日)は二十九日午後二時開會、汚物掃除手數料に伴ふ歳入出豫算を修正議長から在郷軍人分會は條例に準じ公共團體と認め得られぬから直轄にすると告げ氏家議員は在郷軍人分會が公共團體に準ずるか否かの質疑を重ね議長から府條例に抵觸して形式も成り法理的解釋も合致したら必らずしも直轄にせねばならぬ理由はないと暗に在郷軍人分會に論責はしむる意思をほのめかし討議を打切り日程を變更して公會堂園條例を上程、森野議員から貸付金額一口十圓を七圓に一世帶三十圓を二十圓に原案修正の動議を出し多數で可決ついで水族館使用條例公會堂使用條例商品陳列所條例公益質屋經營起債の四件は何れも二讀會を省略して三讀會に移し原案を可決確定し續いて七年度歳入出追加豫算、一般基本財産に關する不動産昭和八年度府有土地分家、墓地及火災保使用條例、府有土地賣却豫定契約に依ることを得る條例を上程何れも讀會省略で一瀉千里に原案を可決休憩の上五時再開議長から公設魚市場設置、維持費追加豫算、調査委員に谷、伊藤、光富、牛尾、徐、向井、氏家の七議員を指名ついで後同井松次郎氏外六名から提出の田町道路新設の建議を上程し向井議員の説明後採決を起立に問ひ滿場一致で可決次いで光富議員から公設魚市場新設の討議に移りて議場地調査の顛末詳細報告あり設置問題使用料其他調査委員の地境居から原案撤回の意思はないかと質せば議長は水産業振興統制を目的に業者の救濟策として立案、提議したもの

馬山府會
義務負擔の原案を修正

【馬山】馬山府會は二十七日議事に入り府協議會および補助金七千八百八十圓に對しては獨自外議員負擔の件を先議してこれを決定すべきものとし黒田議員から附加金一萬圓五千圓削除四千圓を否決すべく休憩して委員および理事者と折衝懇談した結果委員側は一萬圓程度の折衷案を支持し賛否兩論に別れ議論沸騰したが結局山内議長採決の結果

のでは絶對に撤回の意思はないが、金、兩議員の熱烈な反對意見開陳あつて議場騒然として自席を立ち上り勝手に發言するなど全く無統制状態に陥つたので樋口議員委員附託の動議を提出したが金錫基、金白順兩議員は依然として樋口議員の生活を脅かすものとして猛烈反對をなし議事混亂遅延する等の醜態を演じて休憩し七時十分再開金永鎬議員から二ヶ月間の研究調査期間を定められたい

と希望し樋口議員動議正を述べて討議を打切り三讀會に移り原案可決委員に樋口、古賀、香原、李、金炯、徐、金永祥七議員を議長指名し續つて樋口議員は豫算金額について意見を開陳し九日間に亘る討議をすまし多難の豫算府會の幕を閉ぢた

結果一萬圓に原案を修正することに大多數で可決した

馬山第一教育部會

【馬山】馬山府第一部教育部會は廿八日午後二時二十分開會歳入歳出豫算中教育費特別會計は從來二千九百四十四圓の收入に對し八年三月末日限り政府に取り上げられるので八年度豫算では小學校及女學校の經費施設の計畫も實施しなかつた事が判明し議員は何れも財政上破綻に瀕しきもの、重要視し二十八日迄審議終了の豫定であつたがこの問題の論議で終了するに至らず延議未了の儘散會した

卸市場で痛論
矢繼早の質問を受流し ご心配ご無用で輕く突放す
四日目の釜山府會

【釜山】第四日の釜山府會は委員附託になつた水道使用料値上げ問題の後を受けて一瀉千里に議事進行したが卸市場案で果然各議員と府理事者との間に質問戰を展開し第二讀會頭西山議員から府で計畫する公設市場の經營方針は從來の亂雜な私設市場を取還して立案したもの、如くであるが實際は小賣價格を設定する位が關の山で營利會社經營と何等の差異を有せずと府の市場行政の實際的缺陷を指摘して當局の説明を求め杉山理事官大いに然らざる所以を具體的に説明して議場を緊張せしめ金鎬君の質問について竹下議員も公設市場の運用に關する府の方針を質して公設市場西商人に對する府當局の態度を質し計畫施設の立場より府内に公設と府當局の詳細な説明を求めた

市場を設置することは一般府民によつて結構であるが現在の如き市場行政の運用の下に於ては早晩行詰りを來たす憂があるこの際府は經營の方針を樹立し市場營業と府民の福利のために積極的施設を希望する

と詳細な質問を試し西川議員も中央卸市場の開設時期について府の意向を質問した後府が立案して昨年の府會で豫算した卸市場の營業は公設小賣市場の基礎を形成するものとして計畫はきわめて結構であるが魚菜市場は從來の如く野菜市場は會社に魚市場は水産會社に委託經營せしむとか或は個人に魚菜會社の代行經營者を經營せしむとか卸市場を中心として流通の機構が確立されてゐる實を如何にみるか

これに對し杉山理事官は卸市場經營は小賣市場の經營の如く個々な性質でなく委託品販賣その他の理由によつて特に價格を要する問題であるから影響する處も廣く寺田種々傳へられるが如き事に關しては府は何等存知しない

と輕く突放し川島議員から質問があつた後讀會は漸く前半遍し東三和里の沿道埋築道路建設費の營業本年度支出額以下の各款を聖議して午後六時閉會

三日目の海州邑會
水永場費の修正案可決

【海州】海州邑會は二十日の廿七日は午後一時二十分開會、昨日に引續き昨年度議事に入り各款を附議し、遂に本日に至り雜收入を決定した

仁川でも 水産市場祟る
贊否兩論對立して 結局審議持ち越し

【仁川】府會(四日目)は二十九日午後零時四十五分開會前日に引續き歳入の第一讀會を開き水産市場使用料および手數料で質問あつたのみで平凡に進んで歳出經常部の討議に入るに先立ち日程を變更して代田、吉田、吉本各議員より提出した水源調査費計上に關する意見書の建議に入り賛否兩論對立して一波瀾をみせ適當な時期に再提出することにして第一讀會に入るや吉本議員から屎尿汲取請負(金額一萬五千圓)につきよい安い價格で請負を申し込

んだ者が他に二人あつたとかきくが單價が低いに經營の點から見ても現行の直營制度の折衷制にされたい

と原案に反對し小野番外より府は條例によつて價格の容易を換重して決定したと答ふれば後藤人は依然として一歩も譲らず、杉野兩議員、稻垣議員となり休憩の後村田議員も原案を支持して此をつけ、ついで杉野議員より公會堂擴張の修正案を開陳、續いて結城議員は公設運動場の大改善の必要を說き村田議員は捨價費を減額して水源調査費に充當せよとの修正意見を述べ續道議員から府議會末了の疑から適當に按配して水源調査費計上並に公會堂擴張の實現を計つては如何と提議し休憩四時十分再開臨時部議長より汚物掃除費(二千五百圓)に移りこの款は來年度まで執行を見合せ豫備費其の他から適當に費用を捻出して水源調查費及び公會堂擴張費を追加豫算に計上したと稍り兩説和手を送つて承認し、ついで金谷議員は海岸町三角地の公園變更經營大石兩議員は新設公益質屋事務所を神丸道路變更を說きついで問題の公設市場費に移り代田議員の原案贊成意見に對し結城議員は同時に上申するとすれば干魚を同時に上市するとすれば狹隘を感じ又内港は年々埋められて行く現狀にあり漁船の繫留上にも支障ありとて市場設置について反對意見を述べ吉田兩議員も此の方から反對に反對金成通、美濃谷、後藤、金鎬變、大石、村田の各議員は市場設置の缺陷又は位置の不便利又は代行機關の未決定問題をたてにして市場設置延期論を唱へ、これに對し杉野代田兩議員の原案支持により賛否兩論に岐れて互に讓らず結局小野番外より條理をつくして說明の後翌日午後零時半から一時間の審議期間に移し質問をすることとして同六時半閉會

水原邑會

【水原】八年度豫算審議の水原邑會は廿七日最終會議で豫算四萬三千三百四十圓の豫算を議決した

ついで垣内議員――僅か二百餘圓の經費増加で現在の牛車をトラックに代へられその上次年度から卸加すると經費も減じ且つ能率も倍加するといふ一擧兩得の良策であるから汚物掃除費(二千餘圓)を增加して牛車をトラックに變更しては...

と細密な數字を讀み上げ提議したが議長から充分研究調査の上結果良好の暁に於いてトラックに代へるから、との言明で垣内議員も議長に一任し水族館費の修正のみで豫原案を可決、引續き八年度歳出臨時部豫算特別會計豫算案を附議し讀會省略で原案可決、午後五時十分閉會した

道會目指す 新選手六十七名
定員の二倍を突破 慶北前哨戰白熱化

【大邱】慶北の道議選擧もいよいよ四月のあとに迫り四月に入ると共にこれが前哨戰も白熱するものと豫想されてゐる、二十九日現在二十名の定員に對し六十七名の正式候補の屆出があり一府一島二十二郡の選擧區中未だ一名の屆出でなきところは僅に盈德の一郡である、中原の鹿を爭ふ鬪士がスッカリ出揃ふのは大體四月上旬とみられ總數百名を突破する豫想である

亂暴な技手
醉つて暴行

【大田】論山郡夫赤面技手朴源鍚(三〇)は公務を帶び同面院里に出張し飲食店で強か飲酒して夕刻歸途金東浮と出會頭に待前の匪社口論をはじめ同人携帶の獵銃を奪ひ取つて銃殺すると威嚇したのを巡査が仲裁して獵銃は押收したが

金塊七百卅圓を 兩股に括りつけて密輸
公金を横領してこの惡事

大田驛待合室で盜難

【大田】鄉里藝町數師正男(三〇)は二十九日午後三時十分頃大田驛待合室で二十圓一枚を何者かに窃取された

台宗で廿二圓二十八錢入の財布領面一圓の切符等一枚、福丹が

松長水組書記捕る

【新義州】平北義州郡松長水利組合書記鄭汝珍(二〇)は義州の強銀支店に自己の名前で組合の預金がある事を奇貨とし五千六百餘圓を引出しこれを資本として密輸にはしり金塊七百三十匁を六千八百餘圓で買ひ新義州から廿七日タオルに包んで兩股にくゝりつけ鐵橋を通つて安東に密輸せんとしたところを南岸派出所で發見逮捕された

陸地棉種子 五十六萬斤
忠南で購入

【大田】忠南道では十ヶ年計畫で陸地棉千七百萬斤を目標に大々的增産獎勵をすることになりすでに第一期計畫實行中であるが道農會の斡旋で烏致院南北棉花會社から種子五十六萬斤の共同購入をなし四月五日までに各郡農會に發送し第一期指導郡たる大田は十五萬斤、青陽は五萬六千斤、禮山は三萬斤で普通郡では論山六萬斤、扶餘の五萬斤等が多量である

長項の 遊覽飛行
卅日間許可

【大田】遊覽飛行及航空思想普及のため群山の對岸長項川海岸埋立地の遊覽飛行は群山波山町三丁目之助氏から當局に出願中の處卅九日いよく許可され三十日間に亙り飛行することになつてゐる

慶南の 刺網豐漁
眞鰮の水揚 とみに增加

【釜山】鯖、ブリ等の漁期を過ぎた慶南昨今の漁況は對馬釜山間の近海で鯛の漁獲が多少あり昨年に比較して不漁であるが南海、固山近海では眞鯛の水揚げが增加する傾向で刺網は豐漁を續け例年より稍早いので今年は鯛の豐漁であらうと觀測されてゐる、なほ各種の定置漁、棚網などは鯛を閉散狀態となり當業者は何れもあぶ

森將軍名殘の佛―(二十八日離任を去る日の將軍)

水道料値上 結局實現の雲行
釜山府會の委員 多數で原案支持

【釜山】不況時代に拘らず府民の生活を脅威するとして非難の的となつた釜山府の水道使用料値上問題は既報の如く目下開會中の府會で激論の結果大島議長指名による七名の特別委員會に附託し府會開期中に愼重調査し可否の研究を遂げることになつたが府民一般の興論は豫想の如く水道使用料の値上案の成行きについて重大なる關心をもつに至り一般使用一噸九分工業用水一噸三分値上げの原案の前途に對し多大の注意を拂つてゐる

が委員會の形勢は原案支持の意見が過半數を占め總額値上反對の態度を示すのは七名中三名に過ぎず同案の運命は委員會で原案通過の空氣が濃厚で水道起債償還の便法として、府會で論議された償還延期及び一般會計よりの借入れ融通案の如きは問題にならぬ模樣である

大邱に神業 組合設立

【大邱】神ながらの道に從つて神

朝鮮勤務は幸福
滿洲出動を待望し はれやかに着任した
―片山聯隊長の話―

【大邱】新聯隊長―片山理一郎大佐は二十八日岡山發二十九日午前十一時五十二分大邱驛着急行で家族同伴、晴々しく着任した、當日驛頭には北部から副官山本少佐が途中まで出迎へ驛頭には金知事、伊達内務部長、新見憲兵隊長、中邨商議、矢内議合分會長、上野、石丸兩中佐以下八十聯隊將校婦人團など軍民多數歡迎した新聯隊長は一々挨拶して直に官舍に入つた以下着任の第一聲
朝鮮勤務は始めてである、時局重大の時機に關東軍の豫備隊的關係にある此の師團に勤務する

ことはこの上もなき幸せであり滿洲へ出動の機を期待してゐるなほ新聯隊長の命課布達式は第八十聯隊長宮澤濟少將の來邱を得て同日午後二時から盛大に練兵場で擧行された着任した片山聯隊長の家族は五名家族で春子夫人のほかに愛子(二〇)俊子(一八)文子(一六)の三令嬢がある(寫眞は大邱驛頭の撮影)

若妻殺し 證人調べ
被告に不利

【平壤】一般要求の若妻殺し被告被

哀れな狂女
仁川を彷徨

【仁川】なやましの春うら若い薄情の内地人狂女が廿九日の夕方みすぼらしい姿で流れ込んで府内を彷徨ひ花町方面を徘徊してゐるのを仁川署で取調べた處長崎縣出身で舊名がヤス子エとだけは名乘つたが其の他の事は何一つ言はずニヤリと笑ふのみで要領を得ず、只去る二月十七日附で水原署から搜查手配中の精神病者と判明した、同署で一時保護を加へ本籍に身元照會中であるが同女の狂言は昨年春或る男の甘い言葉に誘はれて郷里を出奔しハルビン方面で男に捨てられたものらしい

麗人明眸を描く
大邱令孃の巻(10)
自由に咲き句ふ ―山北喜代子さん―

【大邱】◇……春は麗人の明眸が持つてくる―お眼はパッチリ心もまた醜りない健康な女性美に生きくとして頰の色美しバラの花若く自由に咲き句ふこの一輪は、大邱府會議員山北光德氏の愛孃喜代子さんです

◇……この三月、大邱高等女學校を御卒業なさいましたばかりで今てうど『十九の春』長閑けき春の野の緑色に映ゆる彼の女の心にピツタリくる程新しいお召物で卒業前後の記念撮影もつひ二、三日前出來上つたのださうですが喜代子さんは茶の間で―『お恥かしい』とて、アルバムからこれを持して下さいました

◇……理性的で反省力に富んだ喜代子さんはいたつてお饒舌が嫌ひで思索力の豐富な方ですからお父

君もかうした個性を延ばす意味で文學的な教養を得させたいと力んでゐられます

◇……家庭の雰圍ぶりは全く羨ましい程で美しいお姉さまの喜子さん末つ子正ちやんの成長を見守つてゐられる、お幸せなことです

道子さん、その兩親は今から初孫の顔を見るべく樂んで居られるとはてさてそれに小學五年の芳子さんや女學校に通ふ愛らしい妹の

(寫眞は山北喜代子さん)

北鮮の海運界 劃期的な飛躍
内地各港との定期航路に 朝郵新船を大增配

【清津】朝鮮郵船會社では今度更に北鮮から内地を結ぶ航路の大々的擴張と新船增配による航路の充實をなし、いよく四月新年度から劃期的な飛躍をすることゝなつた、即ち現在の清津、大阪間の航路を今度名古屋から武豊へ延長し從來の北鮮航路の金剛山丸(三五五〇噸)と新城丸(三六〇〇噸)に更に新に北鮮丸(三七五〇噸)を增配し、まづ本月二十八日清津發航の金剛山丸から實施したが、次いで東京北鮮航路には來月末頃進水する快足船新京丸(四九八〇噸)を配し

從來の江原丸と交替せしめ、これに長白山丸(三五五〇噸)を配して丸(三〇〇〇噸)は名古屋まで延長することになつた、又新潟港を他社に先駈けて開拓すべく準備中の北鮮航路の江原丸、新潟丸、長安丸に更に新に創配新京丸、長安丸、敦賀山丸を加へて右五隻が新潟に寄港することゝなり、まづ來月十日に江原丸が新潟寄港の先驅をするこゝとなつた、又裏日本コースは長白山丸に柳津丸、釜山丸の三隻を配し敦賀より更に伏木、新潟

に延長、月二回の定期航となすことゝなり、來る五日初航の銀山丸から實現されることゝなつた

光州の防空獻金

【光州】大興電氣光州支店社員一同は防空獻金をすべく過日來取纏め中であつたがこの程光州國防義會を通じて金五十圓を獻納した

遊說吉にかゝる控訴公判は前日に引續き平壤覆審法院法廷で廿九日午前十一時から伊藤裁判長係で證人安州郡安州邑七星里徐俊植外十名の證人調べを行つたがその多くは被告に不利な證言をなし午後四時半閉廷した次回公判は四月八日である

大田の街路 綠化計畫

【大田】大田邑では四月三日の記念植樹デーに前後して道廳前通り十二間道路にプラタナス二百本、大田神社下道路及中學校、女學校神社前道路に百本を植栽し更に儒城、論山、鷄山、沃川街道の邑内道路に大ポプラ七百本を植栽し美化することになつた

モヒ男厭世縊死

【仁川】宮川郡德積面生れモヒ患者金永東(二〇)は三十日午後五時頃府内新浦町二丁目飲食店金永子方便所で縊死を遂げた

慶尙合同も 更に東一合併か
上田常務の上城で 實現の機運動く?

【大邱】半島普通銀行の大同團結が果然叫ばれ出した慶尙合同、東萊銀行と内地支店銀行の間に双方共苦情をブッ附けて來た大小地場銀行は今や兩論期に直面し吸收合併の途を講ずるものが多くすでに鮮南、慶一は合併の立案成り北鮮商銀と朝鮮商銀の吸收合併の實現も間近く去る十一日假調印を了した模樣で遲くとも五、六月頃には實現可能とみられてゐる、その他湖南、東萊の合併も釜山に乙鮮銀多の嫌ひあるところから當然合併實現は容易であり密陽銀行の解消と共に半島地場銀行の第一次整理は一段落を見る譯であるが茲に獨り慶尙合同はこの吸收合併の渦中から離れてゐたが仄聞するところによれば今回の上田合銀常務の上城は東一銀行との間に合併問題が擡頭せるものゝ如くその間に鮮銀が介在して實現するにしても相當の迂餘曲折は免れぬものとみられてゐる

常務は急遽上城折衝して歸つた、すなはち新銀行令の實施期も剩すところ今年一ぱいとなつて從來

慶北物產の 販路擴張

【大邱】合同慶北産業課では道内で產出する物產品につき將來輸移出好望品と認めるもの、將來生產增加を期待し得るものならびに販路開拓の必要ありと認めるものを調査して販路開拓に大馬力をかけることになつた

密陽の嬰兒殺し

【釜山】慶南密陽郡丹場面內一洞河玉伊(二六)は同面内の曹學範(三〇)と娘鳳順(一九)と結婚させる考へで同居させてみた所昨年二月以來情交して同年十月娘が姙娠して出産したので世間體を恥じて父親が嬰兒を殺害した事件は釜山地方法院で嚴密中の處廿九日結審近く公判開廷の筈

小切手を拾ふ

【大田】廿九日午後一時四十分頃永同清水

陋習も打破
更生に著しい自覺 慶北知事の視察談

【大邱】管内農村における自力更生運動狀況視察のため富樫自房主事を隨へ去る二十六日來邱山、迎日、英陽、青松方面へ出張中であつた金慶北知事は二十八日歸任して左の如く語る

僅か三日間の日程で十二ヶ郡を經過し百廿六里の行程を驅け廻つて來たので相當多忙なスピード的出張であつた。主として慶山、慶州、迎日、盈德、英陽、青松の各郡を視たが未だ自力更生の烽火を擧げて日も淺いので著しい點は認められないが地方民が精神的に自覺しつゝあり、第一線に立つ指導者の献身的努力によつて到る處この運動に熱を帶びてゐる事は非常に愉快であつた、殊に朝鮮古來の陋習であるところの冠婚葬祭にける來客の接待費等も節約し御馳走を目的とする參列はなるだけ遠慮する事を農村振興組合員が率先實行し各地の部落などに禁酒等も勵行され白服着用、匹

つた

群山第一 教育部會

江景の 紳士賭博
十二名檢擧

【大田】論山郡江景邑面長外三名・論山〇〇技手田升雨、李殷序(假名)外八名は廿六日午前〇時半頃料理店奥座敷で一圓乃至三十圓を賭け賭博開帳中論山駐在所員に檢擧され身柄は江景署に押送取調べ中

最近地方行ゴム靴紀綱止等の徹底した實踐運動は特に愉快に感じた。兩班系の都の如きは紀律者の影も殆んど見ない狀態であつた。かくの如く地方民がよく時代に目醒め當局の指導獎勵の主旨を體得して日毎ましい發展向上してゐる事を非常に頼しく感じた

釜山の學童
體格を矯正

【釜山】府では過般の中學校入學試驗にあたり受驗兒童の體格が著しく低下し貧弱な兒童をはじめ各方面の問題と化するに至つたので此程府内各學校長會議を開催して兒童の體格強止と敎授方法並に兒童の體位に適合せる机、椅子等を出來る丈け使用して效果をあげることを申合せ從來の習慣偏重の傾向を一掃することに決定したが府當局も兒童の保健施設について積極的の改善を實行することにな

天安驛前に 公衆電話

【天安】天安驛前の公衆電話は事情今明日中に完成愈よ四月一日から開通する市内は一通話三分で十錢市外にも通ずる

道議の視察

【全州】慶尙北道議員朝鮮視察團一行は廿八日夜慶北慶州佛國寺青山を經て來釜廿九日府內海陸施設を視察した、後ち馬山、晋州に赴き三十日晋州で解散、視察團一行の氏名は
▲姜鉉模▲洪相玉▲朱俊禎▲張河根▲趙源國

古阜水組評議會

【全州】二十四日午後一時から井邑郡扶安上で古阜水利組合評議會を開催任期滿了の組合長の後任問題を協議したが決定しなかつた

全北署長異動

【全州】全北警察部では相當署長の異動を發表

久日吉阜市ひ二十九日左の如く道内各警察長の異動を發表

井邑署長　久日吉阜市
任道警部兼道警部　井邑署長　石川宗四郎
命群山署長　金堤署長　鈴木　佐藏
命井邑署長　道警部(警務課)入江　辭夫
命金堤署長　道警部　富田信次郎
命警務課勤務　扶安署長　澤田　稲吉
命高敞署長　道警部補　高橋　修
任道警部命扶安署長　道警部補(裡里)前田　寅吉
命保安課勤務　道警部補(警務)大江　英男
命衛生課勤務　道警部補(群山)吉川甚太郎
命警務課勤務　道巡査(高等)川崎　組二
任道警部補命裡里署勤務　道巡査(警務)山本　正一
任道警部補命群山署勤務

入學試驗合格者發表
平壤醫專校

金日鍾、伊藤質、康炳心、末廣智、元曾憲、松岡秀久、金宇東一、青柳富明、黃義燮、白云煥、板野一郎、嶺崎秀雄、金炳武、崔基鉉、朴田出治、朴熙鎭、富瀨忠雄、金泰翔、永田常光、久松力、崔弘烈、森本進、吉崎孝一、石黒一雄、金用祖、朴相明、植村茂、尹道鉉、吳保男、岩岡勝美、松尾勝馬、中野道政、金洛洪、李益煥、猪山清夫、安敬林、李熙致、河原太陽男、庭田勝、白南燮、大森中、中村修三、大和保夫、金昇鎭、大庭英二、李昌錠、関洛福、奥田忠次、崔光洙、吉武忠敏、曾英懿、吳麗學、宮瀬武光、加藤道明、仲上藤彦、猪川正人、金志煜、岩崎浩、金煥渉、中山愛文、金仁碩、李暐來、鄭道興、鈴木二郎、原東龍、片山二郎、原田登郎、金劍元、中山諦賢、鄭淵邦、洪德鋼、石川正雄、奈良博、水田功、羅翰弘(合格順)

榮山浦實女校

谷原良子、木村光子、齋藤ヨシ子、白井很子、田中政子、森下雅子、岩淵靜美、近藤スエ、高田スミエ、角田眞砂子、市橋昌子、緒方政子、吉吉ヒサエ、三上聰子、宮島芳枝、稻石頭子、小川アキ子、岩永多美子、西本道子、詩水谷子、田中詢、坂谷春子、城戸真子、中柴富士枝、谷村瑞エ、伊藤チヨ子、小場下かし、中山和子(以上二十八名)

懸賞 優勝旗は何校？

一、本頁廣告中に記入の三十二校中何校が優勝するでせうか
二、優勝すると思はるゝ學校名と其の廣告欄内にある商品名又は商店名を必ず記入の上ハガキにて御投票の事
三、宛名大阪市高麗橋五丁目株式會社萬年社野球懸賞係
四、投票締切は四月五日附消印あるものは有効
五、優勝校を投票した方が多數の時は新聞社員立會ひ抽籤の上、左記賞品を贈呈します
六、當選者氏名は四月卅日の本紙上に發表します

賞品
一等　高級置時計　一名
二等　クローム側腕巻時計　二名
三等　セーラー萬年筆　五名

・甲子園に於ける
第十回全國選抜中等學校野球大會出場校

松山商業　鳥取一中　和歌山商業　海草中學　台北一中　高松商業　熊本工業　松本商業　神戸一中　桐生中學　島田商業
一宮中學　中京商業　早稲田實業　關西學院　大正中學　浪華商業　山口中學　享榮商業　興國商業　岐阜商業　廣島商業
平安中學　和歌山中學　海南中學　横濱商業　高松中學　長崎商業　松山中學　京都商業　明石中學　靜岡中學
（イロハ順）

熊本工業
高尚優雅ノ絶品
絹本 國基（コッキー）レインコート新發賣
専賣特許 通風性防水 絶對完全
近代生絲を處分し非常時日本の産業問題解決の爲、愛國心の命ずる侭に国産生絲を原料とする國基コッキーレインコートを作製す愛國の士は須く此の産業永遠策に御援助あれ　新發賣記念品贈呈（三月中ニ限ル）
（全國百貨店著名洋服、洋品店ニアリ）
發賣元 竹馬商店

平安中學
株
長期 短期 實物 國債
乞御用命
放資ト利殖ノ御質問歓迎
大阪株式取引所 一般取引員
岩本房吉商店
大阪 北濱 株式取引所正門前
代表電話本局（五七三〇・五七六〇）

海草中學
非常時に有利な
軍手製造を奬む
特長
第一資本が僅少ですむ。第二製造方法が極めて簡単で素人の女子供でも僅か二三日の講習で覺えられる。第三販路が極めて廣い。第四出來上つた製品は弊工場が一手に引受ける。第五如何なる山間僻地でも製造に不便を感じない。目下軍手製造奬勵中。今直ぐ御申込の方には早速製造方法をお教へし納宗を供給します
（詳細説明書進呈）
大阪市旭區野江町一（川筋）電東四二〇六番
アサヒ印軍手製造元 朝日軍手工場

一宮中學
39 38 37 36
字體御指定下さい
◎シャープペンシル付水晶認印
ペンシルと認印と兼用
四分丸三寸丈クリップ付
三分丸一寸二分の水晶印材入り
彫刻付 一本 一円
◎送料十錢
◎代引送料二十錢
一日目に發送す
山梨縣大河内
山梨水晶株式會社
振替東京二二一七八番 振替大阪七三二一番

高松中學
春の御整肌！
ニーヴ洗粉
スッキリと色白く爽かな春の感觸！心まで若やぐ春の洗粉！
大阪 田中商株式會社

關西學院
長期 短期 現物
武田惠治郎商店
株はどう動くか
調査資料に充ちたる
株式羅針報
御申越次第營業案内共ニ御贈呈可申上候
大阪株式取引所一般取引員
大阪北濱一丁目

和歌山中
ハウスカレー
斬然新界に冠たる
全國食料品店乾物店百貨店ニアリ
美味滋養
大阪 浦上靖介商店

横濱商業
新界の標準品
三羽鶴タオル

松本商業
キッコーマタ醤油
キッコーマタ醤油株式會社

海南中學
味で名高い
三ッ矢ソース
血を作り肉を肥し活力を増進す
三ッ矢血肉人参葡萄酒
血肉のんで身體を養い ソースをかけて食事をすゝめ 甲子園で優勝！
發賣元 越後屋

廣島商業
強くて徳な
富士自轉車
輪界の優勝車
實行 品質 日本一!!
富士覇王號 富士宣傳號
姉妹車 ケント號 ホドソン號 リーフ號 スポーツ號 オリーニ號
製造發賣 大日本自轉車株式會社
東京 銀座五 大阪南久太郎 名古屋 傳馬町 福岡 呉服町 京城 黄金町 台北 本町
日米商店

松山商業
藥の相談
△處方調劑△和漢藥相談
△藥事衛生問題△其他の相談
大阪市西區本田三番町
大阪本田商品保健康相談所
藥學士 松井恒夫
川口藥局

京都商業
洋犬セル

和歌山商
本資小 本業 副業
紙袋製造
非常時に處する生活の安定を計るには
紙袋製造業推奨す
都會と農山村を問はず本業又は副業に最も適合し婦女子にも極めて簡單に出來、製品取引は確實に永久を希望致します。生活の安定を望む方は是非一度御相談下さい御一報次第説明書進呈
大阪市西區阿波座田本町一ノ一三
千代田商事本店
電話西二一九一一番 振替大阪二四四〇六番

享榮商業
商標 登録
製綱
船舶、漁業、鑛道、鑛山、紡績用
マニラロープ マニラワイン ワヰヤロープ デールロープ コットンロープ 其他綱索類 製造販賣
海軍省指定工場
笹村製綱所
大阪市西區阿波堀五

明石中學
昆布茶 コンミ
專賣特許
此の一杯 颯爽たる打撃陣 見よ連捷ペナントへ
大阪市東淀川區新北野上四丁目
製造元 日本海産工業株式會社

山口中學
SHINSEI-YUNKURO
染の木 SOMENOTO KYOTO
黒紋附は日本一
丸葉染
姉妹品 小町染
全國デパート及び有力呉服店にあり
品物ありマークに御注意
京都 紅

浪華商業
新興からし
月美印 カレー粉 コショー カラシ 本舗
合名會社 黒川與兵衛商店
大阪・天滿
アクヌキ

靜岡中學
あるべき處に毛なき方
▲醫者や藥にたよらず義毛をおすゝめします
僞物あり久本茂に御注意乞ふ
男〜ヤケト腫物の跡、眉毛若
女〜ハゲ、ウス毛、丸ハゲカヅラ
新案特許 はげかくし 義毛
説明書送（要郵券二錢）
大阪市港區市岡元町一
久本茂
電話西一九九〇番

中京商業
日本一の
グリコ
力の菓子 運動の菓子

鳥取一中
債券
智識一切の早わかり!! 債券要覧
其他興味ある當籤の近道安全な投資利殖法等詳細に説明の（冊子）!!
富の道、最低利子貸付案内賣買の標準相場表!!（ハガキ申込無代進呈）
奈良市 笹鉾町
債券問屋 富士屋
振替大阪一〇五八六番・電話一一八二番

早稲田實業
グローリー
モスリンの君尺は
グローリーに限る
（染色堅牢 柄行優賞）
田村駒商店

島田商業
CHEVROLET
見よ、この先驅者を！
そは、シボレーなり。

桐生中學
SUNRISE BRAND
TRADE MARK
サンライズ
靴底金
SUNRISE
製産高本邦第一位
純良ナル可鍛鑄鐵ヲ以テ製造サレ破損折損ノ虞レ無ク價格低廉ニシテ耐久力絶大ナリ
大阪府南河内郡長野町
吉年可鍛鐵鑄造所
振替大阪一九六五番

興國商業
淋病に
↓
ユマリニン
醫學博士 濱田龍男氏創製
三日分 一円五十錢 一週間分 三円（送料拾二錢）
大阪市東區唐物町二丁目三番地
ユマリニン本舗
電話船場三〇六五番 振替大阪七三二九八番
大阪 南海 高島屋・大阪 長堀 高島屋
大阪 大丸
北他有名藥店にあり

大正中學
安田信託

岐阜商業
釦ノトレヌ
ヤブレヌ・ホコロビヌ
堅牢無比 能率増進
危險防止 便利至極
ライオン印高級作業服
特約店 京城府 京城モータース
大阪市南區内安堂寺町二丁目三十四番地
製造元 本城眞玄商店
電話東三一六・二四〇三
東京支店 東京市神田區元柳原町一四
電話浪花一四八四番

長崎商業
肺患
就中肺病特効藥は現代には絶對にありません、肺病は無理な勤勞や極端な不攝生から起る全身的の病ですから、之を治すにはその根源にさかのぼり人間の生活の自然の状態にまで引戻すより外はありません。本社は體を根本的に強健にし自然療法による外はありません。本社は結核の征治を明かにし、其治療方法たる、新自然療法を公開して以て恐るべき國民病たる肺患を驅除せんとするもので、只自然療法と云つても素人療法の如き、生兵法と其選を異にし、誰にでも實行容易、藥や器械に依らず山でも海でも、郡部でも田園でも、轉地入院の要なく直に實行出來るのであります。此新自然療法を説明した『肺病療養法』を同患の方々に汎く進呈したいと存じます直ぐハガキで御申込下さい。
相州小田原 新久海岸十字
自然療養社

松山中學
春は海へ！
御遊覽に……
南紀、別府 宮島、讃岐
御入湯に……
道後、白濱、勝浦 別府、勝浦温泉
（案内書進呈）
大阪商船

高松商業
姿の光る
ブドーセル
TRADE MARK
全國百貨店呉服店洋物店にあり

台北一中
洗米素
米あらい粉 洗米素
專賣特許 第九一七一七號
毎日おいしいお飯を頂いて丈夫になりませう
洗米素の効力
一、一サジ入れて杓子でかき廻せば
二、石粉つき粉ぬかが早くとれて
三、二等米でも一等米の味になり
四、御飯がふいて艶が出ます
五、ビタミンBを流さないから脚氣の豫防になる
八斗洗分 定價 廿五錢
販賣店募集
發賣元 大阪市西區新町一丁目 よどや商店
陸軍糧秣本廠試驗濟
大阪府農學校長推奨

神戸一中
貞引取所一般株式
字進呈案内賣買株式
大阪・北濱
代表電話本局八〇七番
三輝井松

鮮展を前にして (二)

佐藤九二男氏

鮮展には第九回まで出したが本年も出品出來ないと思ひます理由は簡單です暇が無いからです、絵描きに暇がないと云ふことは金持ちに金が無いと云ふと同様不合理にも考へられます、併し鮮展に出す以上少くとも五十號以上はないと具合が悪いので……それに今の自分では夏休み以外に製作の暇がなくその休み中にだつてさう幾枚も描けません。ふだん出來たものは自分達の展覧會に發表してゐますが鮮展機關を持つてゐる爲に出品しないのではありません、鮮展にはだん／＼定評が出さなくなる傾向があるがその原因は鮮展なるものに興味がなくなつてゐるからでせう、それで內地の展覧會に出品するとか內地に行つてしまふといふ風な途をたどる人が多くなつて寂れて來たのじやありませんまいか。併し作家を經過して鮮展に出品しても中央畫壇に出すときの樣な熱は出ますまいし、研究機關としての研究所も美術學校もなく唯鮮展機關だけを持つこの半島では鮮展も無風と思ひます、結局此まゝでたくさんです唯僕としては過去の展覧會で第三部を一番面白く見ましたが今後鮮展を生かしてゆくものは工藝美術ではないでせうか、その工藝にしても研究機關がないが工藝品(勿論陶窯品を含んで)に就ければよい譯ですから西洋畫や東洋畫に比し簡單に解決されます、要するに純正美術は朝鮮では今直どうつてことも出來ますまいが工藝の方面は直接生活と關係を持つてゐますから鮮展もその方に力を入れてほしいと思ふのですこれが鮮展を生かすことであり同時に鮮展を生かしてゆくことになりやしますまいか

◇　◇

暇がなくて出品出來ないといふ氏鮮展に興味をなくしながらその更生を考ふる氏はまた自己の作畫上の內面的更生の苦悩を次の樣に語つてゐます

日常いろんなものを見て一番心を打つてくるものは滋味や慨んで味が出るとか云ふものでなくて一寸見たときの直感である、果物から受ける新鮮さ、スリーキャッスルの青さと云つたものに興味をひかれながら而も仕事の上では鈍むさい滋味があるといふ樣なことになつて仕事の上と感じとの間に非常な隔りが出來てゐるそれは結局さう云つた直感を生かすために邪魔になると思はれる線とか色とかを省いてしまへばよいのぢやないでせうか。併し絵にも定石があり今までかなりこの定石の踏襲に終始して來た嫌がありましたが從心所欲不踰矩と云ふ心境まで到らなければならないと痛感してゐます。でこれからは出來るだけ自分の直感を生かすことに重點を置いて仕事を進めて見たいと思ひます(寫眞は氏の近作)

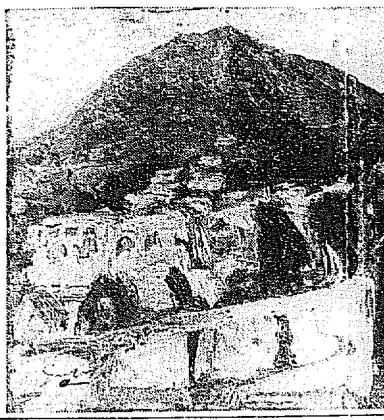

現代歌壇一瞥 (三)

大內規夫

土岐哀果はかつて哀果と稱し歌を三行書きとすることをはじめた元祖だ。啄木と提携しその亡き後は西村陽吉等と同じく生活派短歌を唱へたりした。門下には『まるめら』の大熊信行がある

『明星』が廢刊となつた明治四十二年の頃『スバル』といふ雜誌が鐵幹、晶子を中心として生れた。

その頃、こゝから出て來た歌人に[illegible]と生田蝶介がある。蝶介は現在『吾妹』に據つてゐる。東京は大正六、七年の頃『珊瑚礁』といふ雜誌に據つたことがあるが後『國王樹』を出した。こゝには臼井大翼、今井邦子、岡田臥村、阿部靜雨、[illegible]、深谷六郎、高木一夫、阪田葉良、春日井瀇、井中コッフがある

尾山篤二郎はどこから出て來たかはつきりしないが、大體新詩社系に屬するのだらう。一時白秋の主宰する雜誌に歌を出したことがあるやうにも記憶して一勢力を持ち、その自然が分裂して『曼陀羅』が生れたりした、篤二郎系には日比野道男、木村捨三郎、開發弼、森三明、[illegible]、井上[illegible]一等がある

空穗と同國、信濃の太田水穗は初め空穗と、或は島木赤彦と提携して歌壇に出た。後に一派を立て『潮音』を出した。これに據る人々は、四賀光子、小田觀螢、大井廣、野澤柿暮等である

佐々木信綱が育てて來た『心の花』は歌壇で存續も古い雜誌であり、ここから多くの歌人が輩出した。石榑千亦、石榑茂、川田順、木下利玄、印東昌綱、山下陸奥、下村宏、齋藤瀏、前田福太郎、角[illegible]等故人、新人等の多數がある

子規系統の『アララギ』は伊藤左千夫にはじまるのであるが、こゝからは、島木赤彦、齋藤茂吉、古泉千樫、中村憲吉、釋迢空、石原純、土屋文明、等現歌壇に重きをなす多くの人々を出し、大正の中期から後期にかけて、寫生主義により歌壇を風靡したこと、昔日の『明星』に匹敵するものである

現在の『アララギ』には茂吉、憲吉、文明の外に岡麓、平福百穗、土田耕平、結城哀草果、高田浪吉、竹尾忠吉、森山汀川、辻村直、今井邦子、築地藤子等がある

『アララギ』を大正の後期に脫退した古泉千樫の門下には、松倉米吉、三ケ島葭子、[illegible]秋人、大熊長次郎等があり、千樫の死後、その門下によつて結ばれた『青垣』には大熊長次郎、橋本德壽、[illegible]一郎、松本松五郎等がゐる。[illegible]秋人の起した『常春』には矢部道氣、松岡貞總、米倉寅玉が據り、また秋人系に『あしかび』の土屋副男がある

千五百年前の古佛か

(海州邑內村上呼道店にて發見)

この佛像は北魏式の觀音像であつて頭には寶冠を頂き胸には瓔珞を掛け双肩に法衣を纏ひ左手に水瓶を携へて蓮花の上に立つてゐる、全體のポーズの整つてゐる事、手法の完美なること、非に絶好の美術品たる事を實證するものであり。而して又珍しいのは背光の後面に『大魏太平眞君二年六月十日弟子[illegible]爲父母敬造古佛一軀供養』とある事である。この背銘に由りこの像は北魏太武帝の太平眞君二年(西紀四四一、皇紀一一〇一)即ち高句麗長壽王二十九年に鑄造された事が分るのである。若しこれが高句麗人の製作に係るものであつて見れば[illegible]佛法傳來より後れること僅か七十年にして高句麗初期佛教文化を物語る遺物中の白眉たるべきものであり若し又北魏の佛像がその當時高句麗に流入されたものであるとすれば又色々興味ある事實を想起すべき關鍵となるべきものであつて、佛教美術乃至一般文化史上より稀世の逸品とも稱すべきものであらう(海州高等普通學校教諭金劍武)

アララギの人格的結集に於る 赤彦の歌道 (六)

末田晃

赤彦の歌論の源流を成すものは明かに東洋的こころの誠實である宗教の豐醇なる匠風における深淵なる色彩が、しみ入るやうな寂寞につつまれ、或は光悅の描く清流は淡黃色と銀でぬられてあるといふ不思議な寂感が、永遠の感を獲得してゐると同樣に、この永遠性の寂相異の感動に歌こころをもとめてゆく赤彦のすがたは『ひとすじ』に自己心魂の靈性と感性に顯られたのであつた

この東洋的であるといふことにおいて、藝術作品をもつて例示するならば、一種獨得の力感附加が生じてくる。文學の形では『てにをは』である。日本詩歌が『てにをは』を以つて機能の中心とすることとは、微妙な變化の運用陰影を發現して、寂寞の核心に突入沈潜するからである

『さびは句の色なり。閑寂なる句をいふにあらず。たとへば老人の甲冑を帶し戰場に働き、錦繡をかざり御宴に侍りても、老の姿有るが如く、賑やかなる句にもあるなり。去來』

この去來の言葉は、東洋的心的を言ひ表したものといへやう。であるから、赤彦が芭蕉に心をひかれてゆくことには當然であらう。

『……芭蕉が西瓜を引張り出して驅いで居た時分によく(芭蕉の道)んだ道を思ふと恐ろしい氣がする』と言つてをられましたが、芭蕉が俳句に精進した如く、歌道に眞に精進したものは恐らく赤彦さんだつたでせう。花田比露思、歌道精進の人』

『師に見れば物みな自得すといへり。此人によりてこの句を知る。昔より筆を玩ぶ人、多くは花にふけりて實をそこなひ、實を好みて風流をわする。此文や、はた其花を愛すべし、その實は食ひすべし。芭蕉、蓑蟲跋』

この、靜かに見れば物皆自得すると言ふのは、即ち正しき寫生を暗示させたものとして、赤彦の寫生論が生れたのではないかとさへ僕はひそかに思ふのである。これは言過ぎであつて、かゝる心境のうへに練磨深入されてきたのであらう。赤彦の寫生論は、子規の系統を受けつゝ[illegible]事は、自明な事實である。檜矢君の論說『半魚』『短歌』のなかにも、いさゝか述べてある通りである。では、赤彦の寫生論は、いつ頃からして醞釀されたものであるか

『短歌小感』‖明治三十八年『比牟呂』九月號

『新名につきて』‖明治三十八年『馬醉木』九月號

『寫生趣味について』‖明治四十年『アカネ』五月號

『アララギ編輯便。一』‖大正四年十一月『アララギ』第八卷第十一號

『アララギ編輯便。二』‖大正五年三月『アララギ』第九卷第三號

『早上偶語』‖大正七年三月『アララギ』第十一卷第三號

『寫生道、一』‖大正七年五月『アララギ』第十一卷第五號

『寫生道、二』‖大正七年十月『アララギ』第十一卷第十號

『短歌に於ける主觀の表現』‖大正八年四月『アララギ』第十二卷第四號

『短歌に於ける人事と自然』‖大正八年九月『アララギ』第十二卷第九號

『山房獨語。一』‖大正十二年一月『アララギ』第十六卷第一號

『山房獨語。二』‖大正十二年二月『アララギ』第十六卷第二號

『田邊元氏の『歌道小見』を讀む』‖大正十三年十二月『アララギ』第十七卷第十二號

右に掲げた各論述評論によつて寫生道はあまねく通觀されてゐるであらう。『寫生道』が、赤彦歌論の重要素であるとは既知な事である。寫し遂には象徵の域に到達することが、寫生究極の意義であることは、今此處に喋々する必要もあるまい

再び『朝鮮文壇』を語る

朝鮮文學はこれからだ (5)

鄭順貞

これが秘密稿料制度の弊害でなくて何んであらう?、稿料制度が、一般的にゆき亘つてゐない所からの、悲喜劇矛盾でなくて何んであらう?かういふ秘密稿料位は全然稿料制度が設けてゐない方よりも、もつと弊害であることを忘れてはならない

批判者がある對象を批評する場合には、その對象を先づ誠意と理解とをもつて正確なる究明によつて初めて試みることである

所が劉君はかくの如き批評家としての重大な態度の缺けてゐる所から、大きな誤謬を犯してゐる——といふのは『劉君は自說をうらぎり否定してゐる——』とか『鄭君の主張を要約すればブルジョア藝術擁護の仕事は食はずには出來ない、併しプロレタリア藝術運動は食はなくても熱心にやるのは、藝術の神秘力に惹きつけられてゐるからだといふ論だ』とか、自分勝手に要約し捏造して、えらさうな氣焔を吐いてゐる

果してこれが人の文章を誠意と理解とをもつて正確に究明したものゝ批判といはれやうか、僕は確かに劉君に指摘されてゐる如く『藝術も食はずには出來る仕事ではない』といつた、それから『プロレタリア作家が食はれないながらもかなり藝術運動に熱心さを見せるのは、藝術にある神秘性と魅力性があるからではなからうか?』といつたこれだけで見れば僕は最初の自說をうらぎり、否定したやうな矛盾を起してゐるといへるかも知れない、しかし僕は結論に至つて力をいれていつたことを讀めば劉君は讀み落してゐる、劉君は僕の文章を一口分だけ切り取つて、別々の意味で讀んだに過ぎない。

僕の語『——藝術の階級超越の神秘性、質的超越の魅力性といふのも、くりかへさなければならないやうになる、やはり食ふとは創作家においても大事である、むしろ創作家へのエネルギといつた方が適當かも知れない、これは朝鮮作家の現狀を見ればすぐわかることである』といふのは何を意味することか?これこそ朝鮮文壇の不振興なる原因についての結論であり、藝術家と食問題についての力說であるのだ。

一個肯定のための否定——これこそ論法の一手段であり『正』『反』『合』の辨證法的論法こそ、もつとも科學的論法であることを忘れてはならない。劉君は論客としてこの大事な論法を父ならつてゐないやうだ、僕は『藝術家も食はなければ仕事は出來ない』と肯定論法の結論を結ぶがために藝術の階級超越の神秘性質的超越の魅力性——といふ否定を挿入したわけである『正』『反』『合』の論法を試みたわけであるからして見れば、劉君が『ブルジョア藝術はどうだの、プロレタリア藝術はどうだの』と書きならべてゐるのも、甚だ、階級藝術に對するABCの常識も、もたない氣まぐれた人の遊戲であり、いたづら子の、落書きであることが知られる

現代歌人短冊色紙展覧會

‖四月一、二、三日の三日間三越にて‖

主催 朝鮮歌人協會　後援 京日學藝部

新刊紹介

●教育女性(三月號)十錢(東京市神田區一橋通町三〇全國小學校聯合女教員會)

●學校美術(四月號)三十錢(東京市日暮里三ノ一九六學校美術協會)

●新文學苑(四月號)十錢(東京市中野區本町通二ノ三二新文學苑社)

●婦人運動(三月號)二十錢(東京市本所區林町二ノ七八職業婦人社)

●普及 三月號十錢(東京神田區一ツ橋通教育會館內大日本法令普及會)

●教育時論 三月十五日號十八錢(東京麴町區三番町六三開發社)

●滿洲公論 三月號五十錢(大連紀伊町其社)

●滿蒙評論 四卷第十一號十錢(大連濱町七其社)

●經濟新報 三百三十號二十錢(東京麴町區丸の内三ノ十二其社)

●財界觀測 三月十五日號二十五錢(大阪東區安土町二丁目野村證券株式會社調查部)

●同友 三月十五日號十錢(京城龍山鐵道局構內鐵道同友會)

●謠曲 三月十五日號四十錢(大阪天王寺區堂ケ芝町九三其社)

●堂島米報 三月號十五錢(大阪北區堂島濱通二丁目大阪堂島米會)

●交通と自動車 第四卷第三號三十錢(京城本町一ノ六四全鮮自動車[illegible])

●朝鮮社會事業 三月號廿錢(朝鮮總督府學務局社會課內其協會)

●朝鮮之圖書 三月十五日號一ケ年分二圓(京城吉市町二三其社)

●科學知識 四月號[illegible]特輯附錄動物寫眞帖つき本號限り八十錢(東京麴町區丸の內內二の六科學知識普及會)

●桃苑 四月號五十錢(東京[illegible]水田町二の一日本桃院)

●[illegible] 四月號五十錢(東京麴町區有樂町二の四富國ビル內其社)

●國際評論 四月號五十錢(東京麴町區內幸町一の三、日本外交協會)

●東京週報 第八號十錢(東京京橋銀座西八の三其社)

●滿洲評論 四卷第十二號十錢(大連濱町七、其社)

暮春友人見訪

小城 韓樂[illegible]

歳月若流又暮春　相逢[illegible]且談新　醉行吹笛如昨日　醉裡眼[illegible]此何人

京日俳壇

臼田亞浪撰

當季雜詠(二)

下野　小笠原樹州

數へ子の喉さ連れて春淺き日や

草の芽に大地の息ののげるなり

岸浅ふ痛底の砂泥み濁り

村の灯ひ微風に揺るる夕月や

京城　宮岡　予[illegible]

寫眞スケートのひとりに雪が白くなる

淮陽　妹尾　溪水

草枯れしこの丘や濠雉もならび

朧の月にゐて薬研淵かかり

新義州　山本柴之園

海の色曇ると見れば時雨れを

退哭にこもりて日々の束ね淀

珍島　大倉　徹人

仕事すんで我が夜となんぬ川千鳥

朧ゆくややに月痕消えゆきつ

京城　篠田　凉峽

曙解水月の夜風に襯りたる

氷塊の揺れ／＼池に日南ちたり

新院　成川　一英

柵の上や手にふれたりし胼胝

學藝だより

◇川柳みどり吟社第一回例會は後援朝鮮地方行政文藝部、京城鍾丁川柳會、朝鮮文藝社好意のもとに四月一日(第一土曜日)午後七時から京城驛前共立無盡會社樓上で開催當日四題出題九時半締切十五等まで呈賞會費は廿錢

◇門脇白風氏(六の會同人)咸南望山方面旅行中であるが『月の下の風鳴き町に長鼓鳴る時代のことゝ思ひけるかも』の旅信があつた

◇朝鮮歌人協會 總會四月二日午後一時から三越社交室に開催

中間色

城大の今村博士は、熱河の戰地にゴロゴロ轉がつてゐる支那兵の生首を研究する爲め二十八日調查へ出かけた

×

生首なんて、さぞふんだんにあるものちやなしい

×

此の首では腦味噌の研究、次の首では神經の研究、もう一つの首では頭蓋骨の解剖——と言つた具合に幾らでもゼイタクに使へる譯である

×

解剖研究の結果『何故戰爭に負けて、首と胴とが離れねばならなかつたか』も發表されるかも判らぬ

×

なんにしても、今村博士の手にかゝるのであるから、生首も甚だ光榮な譯である

安くて品のよい

ミツワ印 メリヤス

春・夏・毛・綿メリヤス製品・靴下
縮・クレープ・加工品全般

ミツワ印メリヤス本舖

合名會社 丸三組 大阪本町四丁目

相場表送呈

優良タオルは天野吉商店へ

モロトタオル

モロトタオル合名會社關西滿鮮台灣一手發賣
水月タオル株式會社關西滿鮮台灣一手發賣
オシ鳥印・スワン印敷布發賣元

大阪東區安土町三
天野吉商店

謹告

三月廿八日附本紙四、五面繼續版大東京遊覽案內廣告中第四面掲載の明治製菓株式會社メリーミルク廣告文中三九〇瓦入罐張レッテル三枚每に哺乳壜又はキャラメル小五個景品呈上『九州、朝鮮』とあるは原稿相違に付取消致候間此段謹告仕候也

皮膚泌尿花柳病

醫學博士 渡邊晋

京城黃金町入口 日本生命裏

診療 十二時半マデ及ビ夕刻

演藝案內

大正館
自三月三十日より特別封切三大巨篇
パラマウント社超特作 ジョセフ・フォン・スタンバーグ監督作品の力作
スタヂオ悲話 最後の命令
名優…エミール・ヤニングス氏主演映畫
イヴリン・ブレント嬢 ウイリアム・ポーエル氏共演
松竹キネマ特別提供 右太衞門プロ超特作映畫
新撰組異聞 隊士斬の彌三
市川右太衞門主演映畫

朝鮮劇場
三月三十一日晝より封切 パラマウント社超特作全發聲 日本版
ラヂオは笑ふ 全十卷
監督…フランク・タットル氏 主演…スチュアート・アーウィン氏
暴君ネロ 全十四卷 日本版
監督…セシル・B・デミル氏 主演…フレドリック・マーチ氏
次週＝パ社日本版 七萬人の目

中央館
マキノ帝キネ 廿八日ヨリ名畫週間
ジョン・フランス氏作品
活動屋往來 全十卷
渦卷 全十卷

喜樂館
自三月三十日至四月五日
制服の處女
暴君ネロ
近日公開 RKO社超特作

朝日座
四月一日より五日間 浪曲東西一流
三座長競演大會
木村重行 木村重友 天中軒小雲月 合同一座

東亞俱樂部
眠れ母の胸に
拳鬪のキャグネー
亂刄筑波颪
黃金時代

京城演藝館
京山華千代一行 早春豪華週間 特別大興行
京山久代 京山な丶子 天中軒月坊 京山華若 清田滿大稼 京山メリー 一條滿里子 壽亭福松 京山華千代

京龍館
十三夜見世物侍
悲劇 ベルス
金剛山
田舍一番呑氣者

團成社
孔雀姫
制服の處女
アルセーヌルパン 全十卷
戀唄 全十卷

朗らかな春だが モウ君は憂鬱

平南北は口蹄疫の蔓延著しく 移出牛は足止め

平南北を猛襲した牛の口蹄疫は、二十九日平北道内に六十頭を、平南殷山面に六頭、平原郡明雲面に二頭を出し、平北累計三百二十七頭、平南計二十頭、兩道合して三百四十七頭に達した、蔓延防止對策としては隔離消毒と牛の移動禁止の外なく、警といふに兩道流行地帶のモウ君連は足止めを喰つて居るにシケ込んでゐる、農耕期と解氷期で特に多忙な季節でもあるのでこの方面の打撃も尠くない、總督府では一の際牛移出港たる鎭南浦の檢疫期間を一週間乃至十日間延長することゝし近日總督府令を以て公布される筈である

五十四頭發生 ▽—防疫班の大活動

【平壌電話】鎭南浦檢疫所へ收容中の牛中平北から來た移出牛五十四頭のうち十六頭は口蹄疫に罹つてゐることを發見されたが、三十日更に殘りの二十八頭も同疫に罹つてゐることが判つた檢疫所中の他の約七十頭へも傳染のおそれあり、また本檢疫所中の二百四十頭についても注意中で、三十日防疫會議の結果、これを移出するか否かは本府の意向に待つこととなつた なほ安州郡内にも同疫病發生の牛一頭が發見された

福岡中心の 共産黨再建事件 廿日豫審を終結す

【福岡電話】福岡縣下の共産黨再建運動は當局の疾風迅雷的檢擧に遭遇したが、豫審終結し三十日午後二時を期して記事掲載禁止を解除された、事件は縣下に於る共産運動は昭和六年の檢擧によりほとんど終熄の形であつたが、その後檢擧洩れの殘留分子は福岡を中心とする再建運動を全國的に開始し細胞機關を組織して八幡製鐵所はじめ各都市の大工場、大企業體並びに九州帝大、女子專門などに働きかけ、漸次その運動も表面化し來り、昭和七年二月の總選擧に際しては選擧鬪爭、戰爭反對のスローガンを掲げ本部の指令に基づき佐藤與、吉野正八らの候補者を立てる一方各所にアヂビラを撒布しメンバー獲得に狂奔してゐた、これを探知した當局は總選擧翌日の二十四日午前五時を期して縣下一帶の大檢擧を開始し、二十五日まで百九十四名（内女十四名）

防空演習打合せ 二日目・綜合計畫案

防空演習並部民共同演習第二日は廿日午後一時より龍山將校集會所で開催された、防空演習規約による編成、兵器、輸送、實際等各班に分れ分科會を開いたのも午後三時半より一同府廳上大ホールに集合演習に關する綜合的計畫案を研究し日を追ふて逐次計畫の實施に移ることに決定し午後六時盛會に終つた

防衞司令官は梅崎師團長 統監は軍司令官

多大の期待を以て迎へられてる半島未曾有の防空演習は六月十五日より十七日の三日間に亘つて京城を中心に江原、黃海、忠南北五道に跨つて實行する事に決定し、統監には川島軍司令官が就き

鹿島伯の世嗣 島津晃久氏に決る

【東京電話】鹿島萩麿伯は昨年八月御急逝あつたが、御世嗣なきため先般より山階宮大妃殿下を初め奉り山階侯、筑波侯、葛城伯の方々が御協議の結果大妃殿下の御關係から島津忠重公の次男晃久氏が入鹿島伯家を繼がれることに決定した

赤い漫畫家 夏川八郎送局

【東京電話】昨年十一月二十二日本共産黨大檢擧に際し、世田ケ谷區若林町五四九漫畫家夏川八郎こと柳瀬正夢（三三）は共産黨國際聯絡係として世田ヶ谷署に檢擧され取調べ中であつたが、三十日治安維持法違反として送局された、夏川は郷里松山の小學校卒業後畫を志して上京、共産黨の機關紙に執筆入黨するに至つたものである

半島の空を護る防空司令官には梅崎第廿師團長が當ることとなつた

府有地を賣却

京城府有地の競爭入札は三十日午前中に開函き午後も續行、次の三筆の競落を了した

一、本町一丁目三越裏の第一號地八十二坪は隨意契約により一萬一千四百八十圓にて南大門通りの土井誠一氏に賣却（第三號地九十坪は午前土井氏に落札）

一、大和町二丁目の六百九十坪は六千二百六十二圓にて大和町三丁目の小野三三氏に落札

一、三坂通の二百二十七坪は二千二百七十五圓にて共同入札者たる漢江通十一番地の内田元次郎福田浩秀の兩氏に落札

なほ三越裏の五號地八十坪、鍾路三丁目の九十五坪、竹添町の四百六十一坪は入札豫定價格に達せず不調に終つた

圖書館八周年記念　南大門通府立圖書館は來る四月三日を以て開館八周年を迎へるので當日の入館者には美麗なる記念絵葉書を進呈する

平南の强盜 現金强奪して逃走

【平壌特電】平安南道中和郡東頭面の金持ち宋斗賢方へ二十七日夜刀を持つた强盜が侵入、主人を脅迫して現金三十四圓と舊韓國時代の金貨卅九枚を奪つて逃走した、目下その筋で犯人大搜査中

同志社軍を迎へて

【上】同志社ラグビーチーム、向つて左上京城師範、同下オール京城、向つて右上京城電氣、同下龍山鐵道局

東亞僧園主來る 上海陣歿者を弔つた人

東亞佛教徒聯和親善の觀點から大正十四年頃上海に在つて東亞僧園を興し日支兩國佛教の融和につとめ、殊に昨年上海事變の勃發するや、不眠不休、傷病者の看護、戰死者の納棺等に盡力、休戰後に陣歿の三勇士の戰死の跡など兩戰の跡を訪ねて墓標を立てゝ陣歿者を弔ひ佛の道のため活躍した同園主向井智信師は兩國間に險惡な空氣漂ふ現狀に鑑み、佛陀慈悲の擴充と邪教撲滅のため東都に中央本部を設けるべく企劃し、昨夏上海を出て以來、各地を廻り趣旨を宣傳すると同時に陣歿者追悼慰問の旅を續け、三十日京城へ來り本社を訪れたが、京城にも一宗一派に偏せざる大乘佛教の精神にのつとり東亞佛徒提携のため朝鮮本部を開設したい意向を持つてゐる（寫眞は向井師）

人糞合戰・放火 證據が不充分で 本妻は無罪！ アリバイが物を言ふ

男を中に挾んで本妻と妾が泥試合ならぬ正眞正銘の人糞合戰をオッ初め、あげくの果てはまけた本妻は妾の家に火を放ち、遂に放火罪に問はれて一審三年六月、二審は懲役二年六月の判決言渡しとなつたが、何がさて肝腎の證據が不充分のため最終審の高等法院で問題となり、結局無罪の判決が言渡されて、長い間裁けられた人糞にも凱歌が擧がつたといふ興味ある裁判！

被告の歡喜

事件の發端は慶南金海郡金海面東上里に住む農夫金東乾が昭和六年春、本妻許令伊（三〇）をよそに妾朴基林（二〇）を蓄へ、百五十圓を與へて妾に家を建てさせ出入を開始したことに始まる、世にありがちな本妻と妾とのにらみ合ひがおこつたのは當然で反目が深まるにつれ、しかも夫が足繁く妾宅にかよひだしたので嫉妬の餘り七年三月本妻許令伊は妾宅を襲撃して糞尿を撒き散らし立廻りを演じたが遂に妾の勝となり、敗けた本妻は次に妾宅に侵入して人糞の洗禮を浴びせた、怒るに夫は益々妾に心を移しいよいよ出入りが悲しくなつたので、口惜しさに本妻は妾を憎んで財産分配を狙つたが夫は耳を藉さず、意を決した本妻は四月二十二日夜ひそかに

消炭

を持ち出して妾宅の藁屋根に放火し一部を燒いたものであつた一審では證據品として放火に用ひた木炭と被告宅にあつた木炭の截口がピッタリ合ふことにより有罪と認め、二審も同樣有罪の判決を言渡されたが

一、事件の當夜は、被告はその甥の病氣看護のため被告宅にあつて外出しなかつたこと、二、失火の夜は雨降りであつたにも拘らず被告のゴム靴は少しも汚れてゐなかつたこと、三、放火をするに雨の日を選ぶわけがないとの三つの理由により被告に對して有利な陳述があり高等法院においても愼重この點を審議した結果

無罪

を宣告された被告はたゞ無言の裡に涙をたゝへながら『有難う』を連發喜んで退出した

三十日午前十一時から増永裁判長係宮本、五井、加藤、河村檢事立會の下に開廷し「原判決破毀、無罪」の判決を言渡した

女の意氣地 ボンと投げ出して「戻つた金を献金」

女給だとさげすみられたのに憤慨して國防獻金をした貧しい朝鮮人の女給がゐる——京城本町四丁目一五白玉姫（假名）さんは先程まで内縁なりより好きな夫と同棲して樂しい生活を續けてゐたが、その男に捨てられてからあるカフエーに女給として働きはじめ淋しくその日のたつきを得る不幸な日を過ごしてゐるうち、ある夜來た内地人のお客に身の上話をしたところ『それなら君の亭主に話をつけてやらう』と復縁の使者になるといつて十二圓餘の旅費をせしめた、しかし初めから本當の親切心から出たことでないのでそれを聞いた白玉姫さんは朝鮮人の女だと思つて馬鹿にされたのだと怒つて本町署の司法係へ訴へ出た、本町署では早速その男を捕へ叱りつけたところ、腹から惡い男でないとみえて十二圓餘の金を差し出し恐縮して内地方を願つた、白玉姫さんは『十二圓の金が惜しくて訴へたのではありません』と告訴狀を取下げると同時にその金をポンと係の田村巡査部長の前に出し『これを御國のために使つて下さい』と申し添へた、本町署では近頃奇特な女給さんだと感心してゐる

青島から軍用犬

【仁川】三十日午後一時半仁川入港の朝鮮郵船長安丸で生後三、四ヶ月の犬が十二匹陸揚げされた、この犬は青島シエパード俱樂部が獲得してゐるシエパード種で朝鮮の陸軍へ寄贈することになり、帝國軍用犬協會朝鮮支部長加藤林三郎氏が青島から連れ歸つたもので、内八匹は直に平壌歩兵第七十七聯隊へ入營し四匹は京城元町支部で飼育訓練の上大邱へ送る筈である（寫眞はシエパード）

星一氏は懲役三ヶ月

【東京電話】星製藥社長星一氏外數氏の詐欺事件は三十日東京地方裁判所で判決言渡しあり星氏は懲役三ヶ月に處せられた

乾新兵衛氏等 無罪の言渡し

【東京電話】神戸沖仲仕乘取り問題で有罪判決を受け控訴中の乾合名代表者乾新兵衛、同部和田信吉兩氏は東京控訴院吉田裁判長係で審理中であつたが、三十日兩名とも無罪の言渡しがあつた

光村芳藏氏 懲役一年半 三友社事件で

【東京電話】上海事變の勃發とともに三友タオル工場襲撃事件の首謀者光村芳藏氏は上告中の處、三十日大審院で懲役一年半但し三ヶ年執行猶豫の言渡しがあつた

素人將棋會

東部素人將棋の集會所奨勵倶樂部では故加藤三段（松林通伯發表）故河合初段の追悼將棋大會を四月二日正午より本町四丁目集會所で開催する、世話人は岩井堂、木下、井上、下川氏等素人棋客の錚々連で會費一圓五十錢、賞品は一等白米一俵其他副賞品多數、夕食の用意あり、何人でも參加込み歡迎

中等選拔野球

3A—0 一宮勝つ 對松商戰

【大阪電話】全國中等學校選拔野球第一回戰松山商業對一宮中學の試合は松商先攻にて開始結局三A對零にて一宮中學勝つ閉戰午後零時二十分

4—3 大正勝つ 對松中戰

【大阪電話】大正中學對松山中學戰は四對三にて大正中學勝つ、閉戰四時三十分

ドロンゲーム 横商對廣商

【大阪電話】横濱商業對廣島商業戰は四回まで零對零の儘日沒のためドロンゲームとなつた

聯盟脱退で 教科書をも改訂 教授の變更を通牒

【東京電話】國際聯盟脱退後における小學校並に各種中等學校等における國語及び修身歷史等の各教科書改訂問題に關し、文部省では二十九日午後一時から省内に圖書監修會議を開いて種々協議を重ねた結果、小學校においては歷史と修身の教科書及中學校、高等女學校、商業、農業、工業各學校等においては國語、歷史、修身等の各教科書に國際聯盟に關する事項が記載してあるが故に、これ等の各事項については聯盟脱退の詔書および二十九日文部大臣から各府縣知事に各學校へ發せられた訓令等の趣旨にて各受持の先生において適當に教授するやう通牒を發することに決定したので、二三日中に文部省から通牒を發せられるはずである

問題の外人商人 最近又も行動怪奇 或は北平に或は內地に

【安東縣特電】滿洲國安東縣在住の事變以來非常に怪奇な行動に注視されてゐる英國人〇〇洋行主〇〇〇〇〇〇氏は先月下旬密かに北平、天津に赴き同地で〇〇〇〇〇〇等と會見し歸安したが更に本月上旬〇〇〇〇より招電に接し日本に渡り去る二十五日歸安したが同氏今回の行動は〇〇〇〇地方の〇〇〇を探偵したものと見られ頗る重視されてゐる

同志社軍けさ入城 二日から京城で四回の試合 關西の强剛肉彈戰

西部ラグビー協會京城支部では今回關西の驍雄を擢り廿一年振りに初めて關西を破つた同志社大學を招聘することゝなつた、同軍はけふ三十一日午前八時五十分京城驛着列車で佐谷部長、藤原監督、江原主將外二十三名は入城、浦尾旅館に入り、休養の後午後四時三十分から京城運動場で練習をなす筈であるが、試合日は

二日　午後二時半　對京師
三日　午後二時半　對鐵道
五日　午後四時半　對京電
七日　午後四時半　對全京城

晴雨に係らず擧行する同大軍のメンバーは左の通り

部長　佐谷悦治
監督　藤原吉郎
主將　江原一夫

FW 辛選部彦三（1）桂五郎（2）網島長明（3）山口熊七（4）酒木秀雄（5）藤井恒男（7）乾信雄（8）柳隆道（10）北致美（11）萩野直一（13）內藤工（14）飯田英郎（15）細木秀文（16）

HB 田中太郎（17）藤長錫次（18）相澤次郎（24）江原一夫（25）

TB 杉本力（19）張熙玉（20）楢崎（21）內藤卓（22）井口泰介（26）黑川英雄（29）

FB 積木霞和（29）藤澤德雄（30）

畫伯續々來城 半島の春——醉

半島の春に誘はれて畫壇の諸星がやつて來る。洋畫壇の石井光楓畫伯や歐米前には畫眼の權威で現帝展の常連柴田春畝（號柴門改め）畫伯は既に來城京城を中心に寫生や畫展出品の構想をねつてゐるが、今度は來る四月十日頃に日本畫壇の巨匠平井楳仙畫伯が來城、約二ヶ月の豫定で京城を本據に金剛山、慶州、平壌等の名勝地を探るはずである

美しき惡魔 『一寸中止』の命令 脚本以外の上演で

新派劇團の井擺行（三三）外四名は二十九日夜朝鮮劇場において劇『美しき惡魔』に出演したが劇半ば脚本以外の演技におよび直に臨監の警察官に中止を命ぜられ、三十日興行取締規則違反として各自金二十圓の即決處分に附せられ

日本でイチバン新しい 最新 中學講義錄
タツタ一ヶ年で中學校が立派に卒業

▲中學　講義は世間にたくさんあるが、文部省改正中學校令により、最新の學校組織によつて僅か一年の特急スピードで、中學校を卒業せしめるものは、この新しく出來た「最新中學講義錄」より、他にない。

▲入學　すると毎月二冊づゝ講義錄を配本し、別に模擬試驗一冊、參考書一冊を月の中に配本するので毎月四冊配本となり、中學校に通學してゐるのと少しも變りはない。

▲四冊　を一ヶ月の中に配本するなどといふ新式教授法は現在の日本で、この「最新中學講義錄」が始めてであり、特急スピード時代に相應しい仕組ではないか？

▲其上　に內容組織の完全完備してゐることは驚くばかりで、小學卒業後上級の學校に行けないで悶々としてゐる有爲の獨學少年青年諸君には、實にモッテコイの成功の近道である。しかも——

▲學費　は毎月壹圓で、これまた空前の安價である。講義錄二冊、模擬試驗一冊、參考書一冊の總計四冊で壹圓といふのも實に類がない獨學者の福音だ。

▲社會　に出て成功するには必ず中學卒業の實力を備へてゐなければならない時代に、是非この卒業の早い、學費の安い「最新中學講義錄」で勉強し給へ。

見本進呈
ハガキで左記へ申込あればスグ詳細なる規則書及獨學立身案内を無代にて進呈します。

東京市小石川區傳通院 大日本通信中學校

タイヘイレコード 三月廿日全國一齊發賣 全國有名蓄音器店にて目錄御請求を

四月新譜！！

犯人探し大懸賞附 血塗れ紋客 平山蘆江原作

浪花節　國定忠治と洲の崎政吉 木村友忠／煙草の吸殼 天光軒滿月／鼠小僧次郎吉 浪々木米春／天野屋利兵衛 吉田奈良千代／乃木將軍と辻占賣り 巴うの子

新口村 竹本三蔵／三井寺 寶生新／大森中 佐川原旭鳳／石童丸 榎本芝水／己ヶ罪 小織桂一郎

俚謠　安來節／相川音頭 松本丈一／新潟おけさ

端唄　わしかいな／夕ぐれ みき光／大津繪／米山甚句 巴うの子

新內流し 富坂幸子／佐渡おけさ 石田一松

春の流行歌二大傑作！
春よ思ひ出の春よ 小川文夫 水野喜代子
ふる里の丘
つきぬ涙 小川文夫
春の丘 水野喜代子

Dance Music ダンスレコード
タンゴ……春よ思ひ出の春よ
ワルツ……南國のセレナーデ
ルムバ……
スロートロット……

契約係長招聘 京畿道、黃海道、江原道
片倉生命支社 京城府太平通二ノ九四

陸海軍人

四月號 鷄の研究 三十錢
發行所 鷄の研究社

佐々木胃腸病院 京城明治町二丁目 入院隨意

京日案內 貸家 女中 社員 賣地 出張 空間

山口銀行 京城支店

張學良沒落の日 (3)

文 三井實雄　繪 新木秀郎

に就ては學良の好色に歸する物語りがある

學良は十九歳で陸軍上校（大佐）二十二三歳の時には奉天衞隊第一混成旅の第二團長（聯隊長）民國九年にはすでに陸軍少將の要職につき、作霖の亡後は自ら保安總司令（大將）となり東北四省に君臨してゐた。中將にしても大將にしても御手盛だから譯はない。その御手盛も父作霖のお陰である。學良は今年三十四歳であるが第一夫人の于鳳至は三つ年上の三十七歳である。この于夫人がなかなかの頭たか者、學良を尻に敷き兼ねない女房で、學良が女を漁ればそれに負けず劣らず男を弄んであそんだ多分に若い燕趣味を持つた女であつた。奉天から遙々北戴河の避暑地に出かけて不義に耽つた風評は一再ではなかつた。それであつて避暑先から學良の許へ特使を出して夫戀しさの個々の情を書き送り學良を縛つてゐたといふのであるから手際は頗る鮮やかである。それなればこそ學良が今日の窮地にも陥いれたらうと言ふものである。

×

易幟の直後、奉天に遼寧外交後援會といふのが設けられた。表看板は外交後援會であるが實際は排日會であつた。その後ろには學良の御聲がかりで官憲が頑張つてをり頭が上にも排日熱を煽り立てた、日本側の官憲が目にあまつて抗議すると

『民衆運動だから何とも取締りの方法が無い、彈壓すれば反つて惡化すると』

云々と支那一流の辭令で抗議を外らして仕舞ふのであつた。私は或日記者團の一員として此の排日の本據である外交後援會の幹部連と會見した。その會見は東京市會議員鈴井東治氏の來奉を機會に行はれたのである、私達は彼らと向ひ合つて卓子についた。奉天教育會副會長といふ王化一が一場の挨拶をした。つまり晩飯を食べながら懇談しようといふのが趣旨であつた

『日本の人は口を開けば排日教化書といふが、日本の教科書にも支那を侮辱する言辭が澤山出てゐる』

支那新聞の主張であるといふ強硬な強い語調で切り出した。大會の武田氏が

『要するに最近は日支兩國民ともに非常に尖鋭化してゐる。この儘持續して行つたなら由々しい事態を惹き起すかも判らぬ。お互は過去は過去として新しく提携して行きたいものと思ふ。今日以後の提携を圖る事が必要である』

と穩健な句調で說いた

『自分の方は最初からさうだ。戰ひを續けて行かうとは思つてゐない、お國の方々がそのつもりなら……』

中學商務總會の傅といふ男が答へた。それから双方とも應酬に忙がしかつた、それを新欣伯氏が一人で双方のため通譯してくれた

『民衆有志で組織された愛國聯盟である』

『後援會は排日の一團體では無いと言ふのか』

『無茶な！排日とは絶對に關係が無い』

双方とも次第に氣色ばんだ。趙氏は當惑さうな顏をしながらも通譯してゐた。座が白けかけた時一人の支那女性が部屋に這入つて來た。此の女性は王正廷の嬰女の妹で奉天の稅捐局長の妻女であつた外交後援會のメムバーの一員として出席したのである。これが女だてらに私達に突掛つて來た。

『中國人に對して、お國の役人なり國民が壓制的で傲慢です』

趙氏が通譯した

『たとへば滿鐵附屬地を歩いてみても汽車に乘つても……』

『中國人の手をねぢ上げたり、縛つたり無茶です……』

『お國の方には人道とか道德とかが無いのかとさへ思はせます……』

一節づゝ話し趙氏が又一節づゝ通譯した。この女能辯家らしくはあつたが言ふところは低劣であつた私たちは結局喧嘩分れをしたのであるが王正廷の義妹といふこの女

JODK 三十一日(金)

午前七時三〇分　ラヂオ體操(A)
同一〇時二〇分　氣象通報
同一〇時四五分　料理獻立、日用品値段、鮮魚卸相場、京城商況、水產市場相場
正午　時報、ニュース
午後〇時三〇分　三曲合奏
一、鄙曲　箏 渡邊千代子、栗本美代子、稲田和子、山川文子、眞島初野　三絃 渡邊美智子　尺八 宮谷仙園
二、礎の春　箏 眞島初野　三絃 渡邊美智子　尺八 宮谷仙園

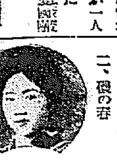

同一時二〇分　常識講座『デモクラシー』とは何か(二)　中敬淳
同二時一五分　家庭講座　家庭生活と山林の恩澤(二)　總督府山林部造林課 技師 佐藤信一
同四時〇分　ニュース、公示事項
同四時四五分　職業紹介事項、當夜のプログラム發表
同六時〇分　お話(A)『孫吾空』テキスト一〇ページ　下永憲次

同六時二〇分　コドモの新聞(A)　國語五十二
同六時二五分　趣味講演　朝鮮近代史、撰要論と國際論(二)　菊池謙讓
同七時〇分　ニュース、公示事項、翌日のプログラム發表
同七時三〇分　時局特別講演(二)(A)　商工大臣 中島久萬吉 男爵

同八時〇分　管絃樂(A)　新交響樂團　東京放送局より中繼　交響曲第三番『英雄』ベートーベン作曲　第一樂章アレグロ・コン・ブリオ　第二樂章葬送行進曲　第三樂章スケルツォ　第四樂章アレグロ・モルト

日本放送交響樂團 ニコライ・シフェルブラツト

同八時五〇分　連續講談(A)『水戸黄門道中記』(續)　田邊南龍
同九時三〇分　時報(A)、氣象通報
同九時四五分　男唱歌曲『界面調』初數大葉、三數大葉、言弄、界樂、編、言編
男唱 河圭一　玄琴 金雨常　楊琴 金相淳　大笒 金泳根　杖鼓 金一宇

一番よくきく
アレ止めは
クラブ美身クリーム

クラブ白粉本店謹製の

このクラブ美身クリームは素顏の美を增し白粉のツキを良くする品質第一のアレ止め・日ヤケ止めとして

大好評 大人氣の

唯一の衞生的美身料で匂ひも感觸も極めて近代的です